COMUNE DI GELA - c_d960 - REGPROT - 0123562 - Interno - 18/11/2021 - 11:55

RELAZIONE ANNUALE

DEL SINDACO AVV. CRISTOFORO GRECO

ANNO 2019 - 2020

(Ai sensi dell'art.17 L.R. n°7 del 26/08/1992, come modificato dall'art. 127 comma 22 della L.R. n°17 del 28/12/2004)

Gela, 30 ottobre 2021.

COMUNE DI GELA - c_d960 - REGPROT - 0123562 - Interno - 18/11/2021 - 11:55

Indice

1. Premessa 6
2. Infrastrutture, Mobilità e Lavori Pubblici.....8
2.1. Patto per il Sud.....8
2.2. Compensazioni.....10
2.3. Vulnerabilità Sismica Scuole.....10
2.4. Cantieri di Lavoro.....10
2.5. Videosorveglianza Scuole.....10
2.6. Interventi/Manutenzione.....10
2.7. Portualità.....11
2.8. Porto Rifugio.....12
2.9. Porto Darsena.....12
2.10. Porto Transhipment.....13
2.11. Pavimentazione Stradale.....14
52.12. Loculi Cimiteriali.....16
2.13. Ex lido "La Conchiglia" e Pontile Sbarcatoio.....16
3. Sviluppo Economico (S.U.A.P.) e Politiche Giovanili.....17
3.1. Agenda Urbana.....17
3.2. Grandi Opere e Sviluppo Economico.....17
3.3. ALTRI PROGETTI FINANZIATI E/O IN ATTESA DI FINANZIAMENTO.....20
3.4. Progetto Polo Agro Energetico Innovativo.....21
3.5. Zone Economiche Speciali (Z.E.S.).....22
4. Sociale, Sanità e Pari Opportunità.....24
4.1. Assistenza disabili gravi art. 3, comma 3, L.104/92 in collaborazione con il Distretto Sanitario di Gela.....24
4.2. Assistenza scolastica specialistica minori disabili.....24
4.3. Interventi domiciliari alunni disabili.....25
4.4. Incentivo economico pro-scuola alle famiglie disagiate per favorire il diritto allo studio.....25
4.5. Emergenza epidemiologica COVID 19 - Erogazione Buoni Spesa in attuazione dell'Ordinanza del Capo del Dipartimento Protezione Civile n. 658/2020.....25
5. Ambiente ed Agricoltura, Decoro Urbano, Randagismo.....27

COMUNE DI GELA - c_d960 - REGPROT - 0123562 - Interno - 18/11/2021 - 11:55

5.1. SRR–ATO-Bonifiche e Compostaggio Frazione FORSU.....28
5.2. Centro Comunale Rifiuti–Dighe.....28
5.3. Rapporti tra il Comune di Gela e Tekra s.r.l. 29
5.4 Randagismo.. 34
5.5. Decoro Urbano.....35
6. Programmazione Economia, Bilancio, Tributi 37
6.1. Bilancio pluriennale 20212023.....37
6.2. Tributi.....37
6.3. Agevolazioni TARI.....38
6.4. Piano di valorizzazione e alienazione del patrimonio comunale.....30
7. Istruzione e Edilizia Scolastica.....40
7.1. Ammodernamento ed efficientemente Plessi Scolastici.....40
7.2. Attività svolte a sostegno della didattica.....40
7.3. Edilizia scolastica.....41
7.4. Edilizia scolastica - interventi per Emergenza Covid.....42
8. Attività Sportive, Spettacolo e Turismo.....46
8.1. Servizio Sport.....47
8.2. Servizio Turismo e Attività Culturali: valorizzazione beni archeologici.....50
8.3. La Biblioteca, l'Archivio Storico e la Pinacoteca.....55
9. Urbanistica, Edilizia Privata (S.U.E.) e Patrimonio 58
9.1. P.R.G. Piani Attuativi.....59
9.2. Piano Urbano Commercio.....60
9.3. Ufficio Condono Edilizio.....60
9.4. Ecobonus 110%.....62
9.5 Patrimonio..... 62
10. Polizia Municipale.....63

COMUNE DI GELA - c_d960 - REGPROT - 0123562 - Interno - 18/11/2021 - 11:55

10.1. Premessa.....63

10.2. Servizi viabilità, infortunistica e controlli annonari.....64

10.3. Controlli sul conferimento dei r.s.u.....66

10.4. Controlli connessi all'Emergenza Covid-19. 66

10.5. Attività formativa esterna.....67

10.6. Servizio di t.p.l. di linea. 68

11 Settore Demografico.....68

11.1. Passaggio a A.N.P.R..... 69

11.2. Verifica reddito di cittadinanza. 70

11.3 Elezioni e referendum..... 70

11.4. Stato civile e anagrafe..... 70

11.5 Ufficio Stato civile..... 70

11.6. Anagrafe. 71

11.7. Ufficio Elettorale..... 72

11.8. Ufficio Leva.....72

11.9. Statistica e Censimento / Toponomastica..... 73

12. Affari Generali 74

13. Risorse Umane.....76

COMUNE DI GELA - c_d960 - REGPROT - 0123562 - Interno - 18/11/2021 - 11:55

13.1 Contrattazione collettiva integrative....76

13.2. Attività assunzionale....76

13.3. Lavoro Agile 77

13.4. Procedimenti disciplinari....78

14. Affari Legali....78

15. Strategia di Sviluppo e Coordinamento Intersettoriale....80

15.1. Dinamica delle Acque....80

15.2. Ciclo e dinamica dei Rifiuti 81

15.3. Protocollo con Cassa Depositi e Prestiti S.p.A....82

15.4. Attivazione *Azione di Sistema* con Invitalia S.p.A....82

16.5. Pianificazione strategica delle Opere Pubbliche....83

15.6. Contratto di Sviluppo Istituzionale (CIS)....83

17. Considerazioni Conclusive....86

COMUNE DI GELA - c_d960 - REGPROT - 0123562 - Interno - 18/11/2021 - 11:55

Premessa

La presente relazione compendia i risultati ottenuti dall'Amministrazione nello svolgimento dell'azione amministrativa a far data dal mese di giugno 2019, data di insediamento dell'attuale Giunta, in attuazione del programma, illustrando anche le attività svolte e i fatti rilevanti che hanno caratterizzato l'intero primo anno di attività amministrativa (2019-2020).

Essa, in ossequio alla vigente normativa in materia (L.R. n. 7/1992 e succ. modifiche e integrazioni), viene oggi posta all'attenzione del civico consesso, dopo la drammatica fase legata alla crisi pandemica e al conseguente lungo periodo di emergenza sanitaria, durante il quale si sono dovuti concentrare tutti gli sforzi maggiori per contenerne gli effetti, purtroppo rivelatesi letali anche per la nostra città che ha dovuto contare diverse decine di vittime da Covid - 19.

L'improvvisa e inaspettata pandemia legata alla diffusione del virus Sars–Cov 2 e le conseguenze assai pesanti che ne sono derivate, costituiscono entrambe episodi di significativa valenza anche per il giudizio sull'attività amministrativa svolta nell'intero periodo marzo / dicembre 2020, allorchè l'acuirsi della crisi pandemica ha imposto un duro giro di vite sull'intera filiera produttiva con effetti anche sulle stesse attività quotidiane, fortemente limitate dalle pressanti restrizioni imposte dalla stessa gestione dell'emergenza sanitaria e indubbiamente condizionate dal pericolo di contagio dal virus.

Già con il suo primo insediamento, dopo il lungo periodo di commissariamento legato alla decadenza degli Organi elettivi a seguito della sfiducia al Sindaco da parte del precedente consiglio comunale, l'attuale Giunta si è trovata a dover reagire ad una deficitaria condizione di assoluto immobilismo sul piano amministrativo, recuperando le intere falle apertesi a seguito della gestione dell'ordinaria amministrazione da parte dell'organo commissariale che, legittimamente vincolata alla sola ordinaria amministrazione, ha reso nei fatti impossibile incidere in qualche modo e in senso positivo sul progressivo depauperamento dell'intero tessuto produttivo cittadino che, già fortemente minato dalla crisi economica, si è visto improvvisamente privato di quell'unica grande risorsa costituita dagli impianti petrolchimici del gruppo Eni, dal 2014 fatti oggetto di una imponente opera di riconversione con la conseguente perdita di migliaia di posti di lavoro e importanti commesse per le stesse aziende metalmeccaniche del territorio, da cui l'inarrestabile grave impoverimento dell'intera economia locale.

Dal giugno 2019, l'azione di governo è stata perciò sicuramente orientata a sostenere una efficace azione amministrativa, ormai da lungo tempo adagiatasi sull'ordinaria amministrazione e fortemente restia a cogliere gli stimoli dell'innovazione e delle nuove occasioni di sviluppo come risposta al bisogno di efficienza proveniente dall'intera comunità cittadina.

COMUNE DI GELA - c_d960 - REGPROT - 0123562 - Interno - 18/11/2021 - 11:55

Purtroppo, quando tutto sembrava deporre per un recupero delle tante occasioni perdute, pur nella giusta considerazione che gli stimoli impressi sulla macchina amministrativa, potessero già rivelarsi utili per porre le basi di un percorso amministrativo nuovo, efficiente e performante, lo scoppio improvviso della crisi pandemica nel febbraio 2020 ha imposto di concentrare tutte le energie possibili nella gestione dell'emergenza.

Questa premessa si è ritenuta doverosa, volendo con essa offrire una visione tangibile dell'oggettivo contesto di grave fragilità, debolezza e insicurezza generale in cui siamo stati chiamati a svolgere la nostra azione di governo che, però, non ha mai mancato di senso di responsabilità e del dovere verso l'intera comunità, sia pure con la più profonda gratitudine verso tutti coloro che, persone e istituzioni, hanno lottato e continuano a lottare per assicurare a Gela e ai gelesi accettabili condizioni di vita a dispetto di una così drammatica fase della nostra esistenza.

In tale contesto, l'Amministrazione non ha sicuramente esitato a utilizzare tutte le poche risorse disponibili per fronteggiare al meglio gli effetti deleteri della pandemia, cercando così di attenuarne le conseguenze sull'intero tessuto socio-economico della città.

Sono stati oculatamente utilizzati tutti i contributi ricevuti dallo Stato e dalla Regione per l'emergenza sanitaria a cui vanno aggiunti anche quelli resi disponibili dalla rete solidale locale, contribuendo così a diffondere il messaggio per cui l'altruismo e la solidarietà sono gli unici antidoti possibili allo sconforto generato dal dramma del contagio e del pericolo di poter vedere messa a rischio la stessa sopravvivenza.

Essenziale si è rivelato il ruolo svolto dal personale assegnato al Settore dei Servizi sociali e della protezione civile, quest'ultima ogni giorno chiamata a supplire, unitamente alle associazioni di volontariato, ai tanti vuoti creati dalla pandemia, in una quotidiana attività di intervento e di pubblica assistenza .

Altrettanto importante è stato il ruolo assunto dalla stessa Polizia Municipale nella gestione dell'emergenza, essa stessa segnata dalla perdita di uomini, padri di famiglia e laboriosi cittadini.

COMUNE DI GELA - c_d960 - REGPROT - 0123562 - Interno - 18/11/2021 - 11:55

Infrastrutture, Mobilità e Lavori Pubblici

In quasi due anni si è lavorato intensamente, nonostante le sempre più crescenti ristrettezze finanziare, i tagli ai trasferimenti statali e regionali, la contrazione delle risorse umane e le significative riduzioni del personale tecnico ed amministrativo (davvero consistenti), i vincoli all'azione amministrativa, senza tralasciare ancora una volta le conseguenze determinate dalla crisi pandemica, specie di quelle che hanno inciso in maniera significativa sulle stesse modalità di svolgimento delle ordinarie attività lavorative delle pur esigue risorse umane a disposizione del Settore.

Il Settore Infrastrutture–Mobilità e Lavori Pubblici è stato e continua ad essere (nelle more dell'utile espletamento delle procedure concorsuali già avviate) quello di gran lunga più esposto alle conseguenze di una significativa riduzione del personale tecnico impiegatizio alle dipendenze dell'Ente e agli effetti determinati dalla pandemia sulle stesse modalità di svolgimento delle attività di lavoro, quantomeno nell'intero lungo periodo dell'emergenza sanitaria che ha imposto l'obbligo del lavoro agile per il personale.

Ciò in quanto risiedono in capo al Settore l'attività di programmazione (progetti, finanziamenti etc) e l'attività di manutenzione che per sua natura ha quasi sempre carattere emergenziale tale da impegnare gran parte del tempo lavorativo dei dipendenti, destinando quindi all'attività di programmazione/appalti/ solo il tempo residuo.

Nonostante quanto sopra detto, posso sostenere con soddisfazione che l'azione svolta da tutto il Settore è stata comunque intensa, proficua e costante, consentendo il raggiungimento di alcuni degli obiettivi prefissati da questa Amministrazione, nell'interesse e a beneficio del nostro territorio, senza tralasciare neppure una delle tante progettualità legate al futuro della città.

Sono stati portati a compimento importanti interventi inseriti in diversi programmi di finanziamento pubblico a cura dello Stato e di livello comunitario, molti dei quali già oggetto di specifici decreti di finanziamento (Patto per il Sud, Compensazioni Minerarie, vulnerabilità sismica scuole, cantieri lavoro, videosorveglianza scuole).

Più nello specifico:

A) Patto per il Sud

Sono ricompresi 15 progetti finanziati ed altri 9 progetti di intervento pubblico attualmente privi di decreto.

Nel novembre del 2019 la Regione Siciliana ha adottato una delibera che escludeva dal programma 6 interventi tra quelli ancora privi di decreto di finanziamento, con riserva di reinserirli qualora fossero stati inviati i relativi progetti esecutivi per l'immediata

COMUNE DI GELA - c_d960 - REGPROT - 0123562 - Interno - 18/11/2021 - 11:55

cantierabilità delle opere progettate, ovvero resi completi della fase istruttoria (pareri, verifica, validazione) entro i successivi 120 giorni.

A gennaio 2020, ovvero entro 90 giorni da detta delibera sono stati trasmessi all'Assessorato Attività Produttive per la richiesta di finanziamento n. 3 progetti (ad oggi ancora non finanziati) ed un quarto (rifacimento Tetto Scuola Albani Roccella), all'epoca non compreso tra i 6 esclusi, oggi finalmente fatto oggetto dell'intero finanziamento necessario per la copertura dei costi di realizzazione.

Sempre nel gennaio 2020 è stato acquisito il progetto esecutivo di Una Via Tre Piazze; è stato individuato l'apposito capitolo di bilancio da cui attingere per la necessaria copertura del costo dell'opera e si è previsto, come termine ultimo per l'indizione della relativa gara, quello del 31.12.2021.

Sono state anche adottate due distinte delibere di Giunta Municipale riguardanti il progetto del Nuovo Stadio Marchitello e quello relativo alla riqualificazione dell'area Orto Pasqualello, in esse manifestando la volontà di questa Amministrazione voler realizzare il nuovo impianto sportivo Stadio Comunale avvalendosi della collaborazione della società Sport e Salute del Coni e di promuovere un concorso di architettura per la realizzazione di un parco urbano nell'area dell'Orto Pasqualello, avvalendosi della collaborazione dell'Ordine degli Architetti di Caltanissetta.

Sono tuttora in fase di ultimazione le conferenze di servizio strumentali alla definizione dell'iter istruttorio del progetto relativo alla riqualificazione del lato est del Lungomare e di quello relativo alla realizzazione dell'area di svincolo–rotatoria Manfria/Roccazzelle.

<u>Dei 15 progetti già individuati nei relativi decreti di finanziamento, la situazione è la seguente:</u>

- ✓ Rifacimento prospetti e rifunzionalizzazione degli spazi esterni al Convento dei Frati Minori dei Capuccini (i lavori sono in via di ultimazione);
- ✓ V.le Mediterraneo, via Niscemi e via Navarra : sono stati avviati i cantieri per i lavori di riqualificazione e sono tuttora in via di ultimazione una parte più significativa degli stessi lavori;
- ✓ via Martinica e traverse: è stata finalmente aggiudicata la gara dopo una complessa itruttoria che aveva bloccato la procedura per diverso tempo.
- ✓ Riqualificazione urbana di via Recanati : pubblicata la R.D.O.

Per i restanti progetti si sta lavorando alacremente per mandare in gara un primo blocco di progetti (tra cui via Ventura, Salone San Sebastiano, via Cairoli, via Porta Vittoria, etc.) e per il completamento degli altri.

COMUNE DI GELA - c_d960 - REGPROT - 0123562 - Interno - 18/11/2021 - 11:55

E' intendimento di questa Amministrazione ritornare a dare impulso all'iniziativa (bloccata dalla pandemia) finalizzata alla creazione di una rete di collaboratori esterni da mettere a disposizione di tutti i RUP incaricati per la gestione dei progetti destinatari di finanziamento, quantomeno per tutte quelle attività legate alla valutazione dei Criteri Ambientali Minimi (CAM) previsti dall'art. 36 del codice dei contratti degli appalti.

E' volontà di questa Amministrazione avvalersi dello strumento normativo sopra detto anche per la costituzione di specifiche unità organizzative a supporto delle attività dei RUP interni, nel dichiarato proposito di accelerare i tempi di conclusione dei relativi procedimenti.

Trattasi di specifici provvedimenti adottati a fine febbraio 2020 e di fatto rimasti prevalentemente inattivi per diversi mesi, causa il sopraggiungere della pandemia e la gestione dell'emergenza sanitaria.

B) Compensazioni

Vi sono inseriti quattro progetti tra cui, **riqualificazione Piazza Suor Teresa Valsè, riqualificazione circonvallazione Porta Vittoria e realizzazione impianto di illuminazione della pista ciclabile nel quartiere Macchitella** pronti per essere mandati in appalto, mentre il progetto relativo alla manutenzione straordinaria sostituzione infissi esterni del Palazzo di Città necessita ancora di altro tempo per la definizione della sua elaborazione.

Vulnerabilità Sismica Scuole

Vi sono 5 progetti già finanziati di cui 3 con Mutui BEI e 2 con finanziamenti PO FESR 2014/2020. A seguito della pandemia dovuta al COVID-19, la scadenza di presentazione di detti progetti è stata prorogata fino al 30.6.2021. Si sta lavorando alacremente per la definizione degli stessi e per la individuazione del contraente, all'esito delle relativa gara, entro il detto termine. Ad oggi sono in corso le gare per la individuazione dei professionisti (operatori economici) per la redazione della progettazione definitiva.

Cantieri di Lavoro

I tre interventi previsti sono stati oggetto di diverse interlocuzioni con la Regione Siciliana che hanno permesso di portare a conclusione due dei tre interventi da finanziare (il terzo progetto dovrà ancora essere ultimato per l'avvio dei relativi lavori).

COMUNE DI GELA - c_d960 - REGPROT - 0123562 - Interno - 18/11/2021 - 11:55

Videosorveglianza Scuole

Nel maggio 2019, la Prefettura di Caltanissetta ha comunicato la disponibilità di un finanziamento per la realizzazione di sistemi di videosorveglianza nelle scuole. È stata elaborata una perizia nei limiti delle somme previste ed è stata inoltrata la relativa domanda di ammissione dell'intervento proposto al pubblico finanziamento, con esito ampiamente favorevole tanto da esser stati eseguiti ben sei programmi di videosorveglianza in altrettanti istituti scolastici della città.

Interventi di Manutenzione

Sono state effettuate diverse gare per la manutenzione della pavimentazione stradale per un importo complessivo di circa 800.000,00 euro.

E' stata svolta la gara per 140.000,00 euro per l'affidamento delle opere di manutenzione su oltre 1.000 tombini, griglie, caditoie e canali di scolo, oltre che per la manutenzione dei canali Salera Alessi e Valle Priolo, al fine di evitare i consueti allagamenti dovuti alle piogge anche non particolarmente intense.

Al giugno 2020 risultano effettuati anche numerosi interventi di manutenzione relativi a:

1. Tutti gli ascensori a servizio di stabili comunali;
2. Pericolo di crollo dei granai del Palazzo Ducale di Piazza Calvario;
3. Smottamento della collina che insiste sul Porto Rifugio;
4. Accessi al mare;
5. Rimozione della pedana posizionata sul lungomare rappresentante un serio pericolo;
6. Lavori indifferibili eseguiti nelle scuole per migliorare le condizioni di sicurezza degli spazi e consentire il ritorno della didattica in presenza in tempo utile per l'inizio del nuovo anno scolastico 20/21;
7. Interventi per il completamento dei lavori dello Stadio Presti al fine di addivenire al più presto alla sua definitiva riapertura al pubblico (già riaperto all'uso pubblico);
8. Accessi al mare, con particolare riguardo alla facile loro accessibilità da parte dei diversamente abili.

Nel corso dell'estate 2020 è stato depositato presso l'Assessorato Regionale all'Energia un progetto riguardante il rifacimento della pavimentazione stradale di circa il 70% delle strade urbane cittadine.

COMUNE DI GELA - c_d960 - REGPROT - 0123562 - Interno - 18/11/2021 - 11:55

Portualità

In questo ambito vanno prese in considerazione diverse tipologie di attività svolte dalla amministrazione Comunale ed in particolare bisogna approfondire tre temi fondamentali affrontati che sono:

- Porto Rifugio;
- Porto Darsena;
- Porto Trans - Shipping;

Porto Rifugio

Fin dal primo giorno di suo insediamento, questa Amministrazione ha sentito il dovere di rivolgere particolare attenzione allo stato di funzionalità del porto rifugio, raccogliendo l'invito rivolto dai tanti operatori a renderne possibile il ripristino della sua normale funzionalità.

Si è sempre avuta tutta la necessaria attenzione sulle attività di verifica, monitoraggio e supporto alla Protezione Civile Regionale per il superamento di criticità importanti che bloccano l'esecuzione di lavori della messa in sicurezza e dragaggio del bacino portuale attualmente esistente.

Abbiamo partecipato ad oltre due conferenze dei servizi e abbiamo intrapreso sin da subito una interlocuzione con il Provveditorato Opere Pubbliche Sicilia e Calabria per fare licenziare il progetto esecutivo delle necessarie opere di ampliamento e per la normale funzionalità dell'area portuale, sia pure con i gravi limiti imposti dalla sua particolare conformazione di area SIN

Una volta ottenuto il parere positivo, con prescrizione, ci siamo messi subito a lavoro per ottenere l'assenso definitivo da parte del Ministero dell'Ambiente, relativamente alle modalità di escavo e di caratterizzazione delle sabbie.

Ad oggi il progetto è curato dalla Protezione Civile Regionale, incagliato nella definizione dei limiti imposti da ISPRA nel suo parere condizionato..

Siamo coscienti dell'importanza che riveste l'area del porto rifugio di Gela per l'intera comunità, per la sua storia e per le sue stesse migliori tradizioni di città marinara e siamo costantemente impegnati in tutte le sedi per vedere tutelato al meglio il diritto degli utilizzatori del Porto Rifugio (pescatori, diportisti, cantieristica etc).

Si deve precisare che l'affidamento in capo alla Protezione Civile della Regione degli oneri legati al ripristino delle condizioni di funzionalità dell'intera area portuale non è del tutto felice, in quanto pone l'A.C. in una condizione di non procedibilità sulla attività

COMUNE DI GELA - c_d960 - REGPROT - 0123562 - Interno - 18/11/2021 - 11:55

gestionale diretta, ma solo di interlocuzione indiretta, nei fatti rendendo impossibile svolgere una qualsiasi azione che non sia di tipo indiretto e di grado subordinato.

Porto Darsena

Per quanto concerne il Progetto della Grande Darsena Commerciale del valore di oltre 144 mln€, durante l'amministrazione odierna si è appreso che i ritardi sono stati dovuti in gran parte alla diversa visione progettuale perseguita dalla precedente amministrazione.

Tale decisione ha sicuramente determinato una condizione di oggettiva indeterminatezza degli effettivi contenuti del progetto esecutivo redatto dal PP.OO.MM e dalla stessa Regione Siciliana.

Questa Amministrazione ha dovuto riprendere tutte le precedenti interlocuzioni con la Regione, senza però ancora giungere ad una precisa definizione dell'iter approvativo o di avvio delle fasi di gara per la realizzazione dell'opera.

A rendere ancora più problematica la definizione dell'iter autorizzativo del progetto contribuisce, sicuramente, la difficile attività di analisi della caratterizzazione delle sabbie e si teme che, unitamente ai ritardi, possa anche derivare una eccessiva lievitazione dei costi a suo tempo previsti per la realizzazione dell'opera, non sostenibili in termini di costi-beneficio.

Non a caso, la Regione Sicilia ha stralciato nel piano regionale, per il momento, la finanziabilità dell'opera.

E' impegno di questa Amministrazione prodigarsi in tutte le sedi per recuperare il finanziamento, anche attraverso delle precise richieste di finanziamento a valere sul PNRR o sui fondi infrastrutturali Nazionali, nella considerazione che il Porto Darsena insieme al Porto Rifugio diventerebbe il quarto Hub della Regione Sicilia.

Porto Transhipment

Relativamente allopera infrastrutturale in oggetto, si precisa che la stessa dovrebbe essere di totale iniziativa privata.

Questa Amministrazione ha partecipato a diversi incontri istituzionali, nel corso dei quali sono state espresse diverse manifestazioni di interesse da parte di soggetti privati a procedere alla realizzazione, proprio a Gela, di un Terminale di Transhipment ed opere annesse, consapevoli delle particolari ubicazioni del sito, esposto sul versante della Sicilia meridionale.

COMUNE DI GELA - c_d960 - REGPROT - 0123562 - Interno - 18/11/2021 - 11:55

Come abbiamo potuto apprendere, la volontà dei privati a realizzare tale importante iniziativa imprenditoriale sarebbe giustificata da una precisa esigenza del mercato, dalla posizione geografica della città di Gela e dalla presenza di un potenziale partner per la creazione di un Hub di rifornimento del GNL da utilizzare per il rifornimento delle navi.

Si è evidenziato come la realizzazione di una infrastruttura di tale portata, dedicata al connubio GNL–Transhipment, inserirebbe l'Italia trai soggetti player nel mercato internazionale della logistica commerciale.

Abbiamo motivo di credere che una tale iniziativa favorirebbe il tessuto economico – imprenditoriale dell'intero comprensorio, migliorerebbe il rating e l'utilizzo della portualità commerciale e logistica esistente, con la possibilità di un incremento delle attività degli interporti presenti sull'intero territorio Nazionale.

La realizzazione di una così grande opera infrastrutturale è da considerarsi unica ed irripetibile; l'iniziativa non è peraltro in conflitto con altre opere esistenti, rivelandosi uno strumento sicuramente efficace per il potenziamento della stessa struttura produttiva del Paese.

La natura della infrastruttura proposta non è altro che una piattaforma di Trasbordo *(operazione di trasferire il carico merci da un mezzo di trasporto ad un altro).* L'idea è quella di utilizzare l'opera come piattaforma per cambiare il mezzo di trasporto durante la spedizione delle merci e, nello specifico, partire da spedizioni di grandi dimensioni per arrivare, a trasbordo avvenuto, a forme di spedizioni marittime di piccole dimensioni e/o viceversa, con l'impiego di strutture di trasporto di tipo intermodali (marittimo/ferroviario/stradale).

Sono tuttora in corso importanti interlocuzioni con la Regione Sicilia e il Governo Nazionale per definire un eventuale passaggio delle ns infrastrutture portuali sotto la regia della Autorità Portuale della Sicilia Occidentale (già avvenuta).

Pavimentazione Stradale

L'A.C., a seguito di una ricognizione generale dello stato di fatto della pavimentazione delle strade principali e dei quartieri, ha dato avvio alla realizzazione del progetto di manutenzione straordinaria per circa 40 Km di strade urbane cittadine.

L'obiettivo di realizzare interventi che consentano il miglioramento della funzionalità della pavimentazione, con miglioramento delle condizioni di sicurezza stradale nei tratti veicolari e di conseguenza per i camminamenti riservati ai pedoni ha il fine dell'iniziativa, non senza con questo perdere di vista l'obiettivo di ridurre il numero dei contenziosi legati alle insidie stradali.

COMUNE DI GELA - c_d960 - REGPROT - 0123562 - Interno - 18/11/2021 - 11:55

Gli interventi intendono essere funzionali all'esigenza di garantire migliori e più efficienti condizioni di confort dell'utenza veicolare e residenziale.

Sono stati programmati diversi interventi sulla viabilità limitrofa al centro urbano, avendo perciò motivo di credere che l'intervento oggetto di richiesta di finanziamento possa collocarsi all'interno di una più ampia opera di pianificazione per la realizzazione di un miglioramento delle opere di urbanizzazione primarie riguardanti il tessuto territoriale.

Le linee di intervento riguardano, nell'ordine di priorità:

- Lungomare Federico II° di Svevia
- Via Venezia
- Via Crispi - Verga
- Via Butera
- Quartiere Baracche
- Quartiere Carrubbazza

Trattasi di specifiche zone dell'area cittadina più esposti a eccessivi livelli di usura e deterioramento della relativa pavimentazione stradale, di fatto resa pericolosa per via della presenza di ripristini e rappezzi che rendono il manto stradale non più omogeneo e compatto, con la conseguente presenza di avvallamenti e pericoli di insidie da cui peraltro dipende una grande fetta dell'attuale spesa per liti, arbitraggi e mediazioni.

Gli interventi che si propongono di eseguire coinvolgono i seguenti tratti stradali urbani:

Sviluppo Superficie Pavimentazione da trattare	
Posizione	**mq**
Lungomare Federico II° di Svevia	58.250,00
Via Venezia	77.270,00
Via Crispi - Verga	23.100,00
Via Butera	25.103,00
Quartiere Barcche	29.987,45
Quartiere Carrubazza	44.266,00
Totale	**257.976,45**

Si riporta di seguito l'estratto aereofotogrammetrico, con evidenziato i tratti d'intervento:

COMUNE DI GELA - c_d960 - REGPROT - 0123562 - Interno - 18/11/2021 - 11:55

Figura 1: Aereo-fotogrammetria Assi Viari – Via Venezia – Butera – Crispi – Lungomare Federico II di Svevia

La copertura finanziaria dell'intervento avverrà a stralci funzionali ed a valere sulle voci di entrata relative alle compensazioni minerarie tuttora nella dotazione economica dell'Assessorato Energia Acqua e Rifiuti della Regione Sicilia.

Il progetto complessivo a quadro tecnico economico prevede una spesa pari a circa 5 Mln€.

Loculi Cimiteriali

Verificata l'esigenza e la prossima urgenza della carenza di loculi cimiteriali, ci siamo attivati per verificare lo stato del progetto sui loculi, fermo all'anno 2016. Dalla verifica con gli uffici e il RUP abbiamo svolto n.2 riunioni operative ed abbiamo definito i valori economici da mettere in campo per il superamento di questa ulteriore criticità.

Sono stati definiti i passaggi amministrativi da compiere e creato un cronoprogramma lavori teso all'avvio delle procedure utili e necessarie per superare la criticità, sia nel medio che nel lungo periodo.

Si è lavorato, da un lato, sull'aggiornamento dei dati relativi al censimento dei posti liberi e disponibili nei due cimiteri comunali **(Farello e Monumentale).**

COMUNE DI GELA - c_d960 - REGPROT - 0123562 - Interno - 18/11/2021 - 11:55

È stato predisposto un primo intervento da parte della controllata Ghelas Multiservizi SpA finalizzato a superare tutte le immediate criticità derivate dalla mancanza di loculi ove poter inumare le salme e con un secondo intervento si prevede di poter realizzare altri 840 nuovi loculi cimiteriali a disposizione della cittadinanza.

Le iniziative assunte hanno avuto il merito di attenuare di gran lunga il ricorso allo strumento delle requisizioni, consentendo, di contro, la disponibilità in capo al Comune di un numero adeguato di nuovi loculi da concedere per le nuove tumulazioni.

Da un lato, infatti, attraverso la partecipata si è potuto disporre di una mappa più aggiornata delle vecchie concessioni cimiteriali che, in quanto scadute e mai rinnovate, sono state liberate e quindi rimesse nel circuito delle nuove riassegnazioni.

Dall'altro, una prima trance di lavori già realizzati e in fase di ultimazione e collaudo, permettono di poter disporre di ulteriori nuovi loculi a mezzo cui poter sopperire, nell'immediato, ad una congrua soddisfazione dei bisogni dell'utenza.

.

Ex lido "La Conchiglia" e Pontile Sbarcatoio

A seguito di interlocuzione scritta e verbale con ARTA Sicilia, Direttore Dott. G. Battaglia, sulla demolizione dell'Ex lido la Conchiglia, si è giunti alla possibilità di vedere finanziato un progetto di riqualificazione ambientale dell'intero sito, in vista di un suo riutilizzo proposto come *Eco Parco ludioco-sportivo-sociale e turistico*.

E' stata in proposito già formalizzata dall'A.C. l'apprezzamento per la redazione di uno studio di fattibilità tecnico economica, riscontrata già positivamente dall'ARTA Sicilia.

L'esigenza nasce, oltre che per superare delle importanti criticità sul bene in oggetto e sulla sua collocazione storica *(ordinanza del tribunale di demolizione in capo all'ARTA Sicilia)*, dall'esigenza di armonizzare l'utilizzo dell'area con i progetti di riqualificazione già conclusi per *Via Lungomare Federico II di Svevia, lato ovest (Ex Dogana–bretella Falcone/Borsellino).*

La proposta progettuale relativa all'intera area da riqualificare in vista del suo riutilizzo a fini pubblici, prevede un complessivo investimento pari a 3,5 M/€:

Sempre in ambito portuale, considerata la situazione Relativa al Pontile Sbarcatoio, sono state svolte apposite intese con ARTA Sicilia, in vista di un possibile ripristino e messa in sicurezza della struttura, documentata essere la prima in Italia come opera ingegneristica in ambito portuale con uso di cemento armato.

COMUNE DI GELA - c_d960 - REGPROT - 0123562 - Interno - 18/11/2021 - 11:55

Sviluppo Economico (S.U.A.P.) e Politiche Giovanili

Andando oltre la visione strategica delle precedenti amministrazioni, in linea con gli stessi obiettivi del programma elettorale proposto agli elettori, questa Amministrazione ha inteso riorganizzare gli uffici dell'Ente al fine di poter vedere garantita l'esigenza di disporre di una struttura amministrativa in grado di gestire il bisogno di sviluppo del territorio attraverso l'impiego dei fondi e delle risorse rese disponibili dalla Comunità Europea, l'internazionalizzazione delle imprese locali, la valorizzazione delle giovani generazioni e del relativo capitale umano, l'implementazione delle attività di innovazione tecnologica e sociale.

Tutti ambiti che, fino ad ora, non hanno mai trovato adeguati spazi nei programmi di governo della città, rimanendo sinora estranei a qualunque possibilità di essere concretamente gestiti nell'ambito dei necessari procedimenti amministrativi di impulso e regimentazione delle relative potenzialità di sviluppo del territorio e della stessa comunità cittadina.

E' stata messa in campo una impegnativa attività di organizzazione e di programmazione, resa alquanto complessa dall'uso di una terminologia avvertita essere estranea a molti settori dell'amministrazione..

I punti cardine dell'azione di governo svolta in questa direzione si possono così sintetizzare: programmazione, innovazione, condivisione e sinergia.

I risultati ad oggi ottenuti vedono il Comune di Gela come diretto beneficiario di importanti linee di finanziamento e delle relative risorse pubbliche destinate a una complessa opera di rigenerazione dell'intero tessuto urbano.

Più in particolare:

Agenda Urbana

Il progetto "Agenda Urbana" ha registrato un forte impegno da parte dei seguenti gruppi di lavoro:

- Gruppo tecnico di lavoro e coordinamento:
- Gruppo tecnico di supporto amministrativo alle attività di progetto.

La sintesi delle attività svolte dai due gruppi di lavoro ha oggi permesso di accreditare l'Ente negli appositi avvisi di partecipazione a pubblico finanziamento per un importo di oltre 20 milioni di Euro.

I relativi finanziamenti, decretati e resi perciò disponibili per il loro immediato impiego sul territorio, sono destinati alla copertura degli importi delle spese previste per singole opere da realizzare, come da prospetto che segue:

COMUNE DI GELA - c_d960 - REGPROT - 0123562 - Interno - 18/11/2021 - 11:55

Grandi Opere e Sviluppo Economico

Riepilogo delle opere:

Oggetto: Avviso pubblico di manifestazione di interesse per la selezione dei beneficiari del contributo di cui all'Asse 4 Azione 4.6.4 del PO FESR SICILIA 2014/2020–Sviluppo delle infrastrutture necessarie all'utilizzo del mezzo a basso impatto ambientale (Realizzazione di una pista ciclabile da Macchitella al lungomare Federico II)
Importo € 720.000,00;

Oggetto: Azione 5.1.1 – interventi di messa in sicurezza e per l'aumento della resilienza dei territori più esposti a rischio idrogeologico e di erosione costiera (Consolidamento di via Borsellino);
Importo € 3.600.000,00;

Oggetto: Azione 9.4.1 – "interventi di potenziamento del patrimonio pubblico esistente e di recupero di alloggi di proprietà pubblica dei comuni ed ex IACP per incrementare la disponibilità di alloggi sociali e servizi abitativi per categorie fragili per ragioni economiche e sociali.
Interventi infrastrutturali finalizzati alla sperimentazione di modelli innovativi sociali e abitativi.
Importo € 1.678,742,10;

Oggetto: Avviso per promuovere l'adozione di soluzioni tecnologiche per la riduzione dei consumi energetici delle reti di illuminazione pubblica relativo all'azione 4.1.3 nell'ambito della strategia di sviluppo urbano sostenibili (SUS) sistema urbano policentrico della Sicilia Sud Orientale "Aggregazione territoriale tra i comuni di Gela e Vittoria (Pubblica illuminazione quartieri: Settefarine, Villaggio Aldisio, Giardinelli).
Importo € 3.150.000,00;

Oggetto: Avviso asse prioritario 4 "Energia sostenibile e qualità della vita" Azione 4.1.1. promozione dell'eco-efficienza e riduzione dei consumi di energia primaria negli edifici e strutture pubbliche; Interventi di ristrutturazione di singoli edifici o complessi di edifici, installazione di sistemi intelligenti di telecontrollo, regolazione, gestione, monitoraggio e ottimizzazione dei consumi energetici (Amart Buildings) e delle emissioni inquinanti anche attraverso l'utilizzo di mix tecnologici, installazione di sistemi di produzione di energia da fonte rinnovabile da destinare all'autoconsumo". Per la concessione di agevolazioni in favore di enti locali, anche nelle forme associative regolarmente costituite, per la realizzazione di opere pubbliche, per promuovere l'ecoefficienza e la riduzione di consumi di energia primaria negli edifici e strutture pubbliche relativo all'Agenda Urbana PO FESR 2014/2020 azioni integrate per lo sviluppo urbano sostenibile, fra i comuni di Gela e Vittoria (Plesso scolastico Quasimodo e Don Milani).
Importo € 2.250.000,00;

COMUNE DI GELA - c_d960 - REGPROT - 0123562 - Interno - 18/11/2021 - 11:55

Oggetto: Azione 9.3.8–Finanziamento investimenti per la riorganizzazione e il potenziamento dei servizi territoriali sociosanitari, di assistenza primaria e sanitari non ospedalieri compresa la implementazione di telemedicina, la riorganizzazione della rete del welfare d'accesso e lo sviluppo di reti tra servizi e risorse del territorio per favorire la non istituzionalizzazione della cura.
Importo € 720.000,00;

Oggetto: Piani di investimenti in infrastrutture per comuni, anche associati, nelle strutture per anziani e persone con limitazioni nell'autonomia "per il perseguimento dell'obiettivo specifico 9.3–Azione 9.3.5– Piani di investimento in infrastrutture per comuni, anche associati, nelle strutture per anziani e persone con limitazioni nell'autonomia (Centro per anziani locali di via G. Siragusa).
Importo € 810.000,00;

Oggetto: Azione 9.3.1 – Finanziamento piano di investimento per comuni associati per realizzare nuove infrastrutture o recuperare quelle esistenti (Asili nido, centri ludici, servizi integrativi, prima infanzia, ludoteche e centri diurni per minori, comunità socio/educative) conformi alle normative regionali di riferimento (Polo per i servizi integrativi per l'infanzia Plesso scolastico Pirandello).
Importo € 2.700.000,00;

Oggetto: Agenda Urbana - Avviso Asse Prioritario 2 AGENDA URBANA–Azione 2.2.1–PO FESR 2014-2020.
Azioni integrate per lo sviluppo urbano sostenibile, fra i comuni di Gela e Vittoria. Per la concessione di agevolazioni in favore di enti locali per l'acquisto di beni e servizi relativi a soluzioni tecnologiche per la digitalizzazione e innovazione dei processi interni dei vari ambiti della pubblica amministrazione.
Importo € 1.080.000,00;

Oggetto: Agenda Urbana - Avviso Asse Prioritario 2 "AGENDA URBANA" – Azione 2.2.3 – PO FESR 2014-2020.
Azioni integrate per lo sviluppo urbano sostenibile, fra i comuni di Gela e Vittoria per la concessione di agevolazioni in favore di enti locali per l'acquisto di beni e servizi relativi a soluzioni tecnologiche per la digitalizzazione e innovazione dei processi interni dei vari ambiti della pubblica amministrazione.
Importo € 360.000,00;

I progetti proposti da Agenda Urbana includono anche quelli relativi all'efficientamento energetico delle seguenti strutture e aree pubbliche:

- ✓ Plesso scolastico S. Quasimodo;
- ✓ Plesso scolastico Don Milani;
- ✓ Area a Nord della città.

COMUNE DI GELA - c_d960 - REGPROT - 0123562 - Interno - 18/11/2021 - 11:55

Tra i progetti di Agenda Urbana rientrano anche quelli relativi alla digitalizzazione e innovazione dei processi interni dei vari ambiti della pubblica amministrazione:

- ✓ Riorganizzazione digitale del Comune di Gela
- ✓ Digitalizzazione dei processi amministrativi e la diffusione dei servizi digitali per cittadini ed imprese;

Questi 5 progetti sono stati già inoltrati al Dipartimento Energia della Regione Siciliana per l'emissione del relativo Decreto di finanziamento. per un importo pari a 6.500.000,00 di Euro.

ALTRI PROGETTI FINANZIATI E/O IN ATTESA DI FINANZIAMENTO

1) Oggetto: Sostituzione dei corpi illuminanti per la riqualificazione energetica degli impianti di pubblica illuminazione di proprietà del Comune di Gela, nel rispetto dei criteri ambientali minimi di cui al D.M. del 23/12/2013 e SS.MM. II.

   Tratto interessato Gela–Manfria; i lavori, secondo il relativo cronoprogramma degli interventi avrebbero dovuto iniziare entro la prima decade di agosto 2020 e risultano completamente ultimati alla data odierna, con un apprezzabile risparmio in termini di costo per spese di energia.

   Importo opere e lavori € 137.106,00;

2) **Oggetto:** Avviso pubblico per l'assegnazione in concessione dei posteggi dei mercatini rionali per l'esercizio del commercio su aree pubbliche, sono stati successivamente assegnati altri 20 posteggi in via Madonna del Rosario, dando la possibilità a tanti venditori ambulanti di trovare un'area sicura dove poter svolgere la propria attività.

3) **Oggetto:** Affidamento della fornitura e manutenzione del sistema informativo unico integrato per la gestione dei servizi comunali.

   Importo € 180.000,00;

4) **Oggetto:** Progetto ammissibile-Partecipazione al bando Biblioteche comunità– L'iniziativa permetterà di valorizzare il servizio delle biblioteche comunali rendendole spazi di inclusione e rigenerazione urbana;

   Importo € 180.000,00;

COMUNE DI GELA - c_d960 - REGPROT - 0123562 - Interno - 18/11/2021 - 11:55

5) **Oggetto:** Partecipazione al bando europeo WI-FI FREE finalizzati a fornire ai cittadini e ai visitatori un accesso a internet di alta qualità;
6) **Oggetto:** Affidamento lavori relativo all'intervento denominato "manutenzione ordinaria della chiesa di San Francesco d'Assisi in Gela e di manutenzione straordinaria dell'annessa canonica con la realizzazione del cappotto termico;
7) **Oggetto:** Decreto di finanziamento per la riqualificazione dei locali di Vico Giardinelli–Il finanziamento ha finalità educative e sociali attraverso l'uso dell'immobile che verrà riqualificato;

   Importo € 600.000,00;
8) **Oggetto:** Decreto di finanziamento per la riqualificazione dei locali della Biblioteca comunale "Futuro palazzo della Cultura:

   Importo € 600.000,00
9) **Oggetto:** Decreto di finanziamento per la riqualificazione dei locali esterni al Palazzo Ducale;

   Importo € 600.000,00
10) **Oggetto:** Bilancio partecipato anno 2018. – Definizione assegnazione e realizzazione dell'APP Discovery:

   Importo € 40.000,00.

E' tuttora in fase di ultimazione il piano urbano della mobilità con aggiornamento del PUM secondo normativa vigente in materia, con approvazione definitiva da parte del consiglio comunale entro il 13 luglio 2020. E' stato dato avvio, a cura del Settore, l'iter istruttorio volto alla redazione de Piano Urbano del Traffico e del Piano Parcheggi.

Progetto Polo Agro Energetico Innovativo

Siamo convinti che il comprensorio gelese sia tecnicamente idoneo ad ospitare una grande infrastruttura a carattere Agro-Energetico innovativo, in grado di portare nuova ricchezza sul territorio, sia in termini di investimenti sia in termini di ricadute occupazionali, in una più complessiva visione strategica che vede le attività ortoflorofrutticole in ambiente protetto un eccezionale fattore economico in grado di assorbire una grossa fetta di inoccupati e giovani desiderosi di un loro avvenire.

La creazione di un **"Grande Polo Agro Energetico Innovativo" darà indubbiamente una forte spinta alla innovazione, permettendo una delocalizzazione di impianti fatiscenti in atto dislocati sulla fascia mediterranea all'interno di siti protetti in quanto di rilevanza comunitaria (aree SIC) e oggetto di protezione ambientale protetta (aree ZPS).**

COMUNE DI GELA - c_d960 - REGPROT - 0123562 - Interno - 18/11/2021 - 11:55

La sua realizzazione trova nel territorio di Gela una delle condizioni più favorevoli, in quanto interessata da alti livelli di irraggiamento solare (tra i più alti in Italia).
I precedenti tentativi fatti dalle passate amministrazioni, confermano la bontà del progetto e l'interesse degli organi dello Stato e della stessa Regione per la nascita, a Gela, di un grosso impianto di produzione energetica da fonti alternative, in grado di coniugare il rispetto dell'ambiente, l'innovazione tecnologica e la concentrazione, ove ancora possibile, su aree di scarso valore agricolo di una domanda di produzione agricola iper tecnologica senza utilizzo dei suoli.
Il rinnovato e persistente interesse di diversi *Gruppi Internazionali*, specializzati nel settore delle energie rinnovabili e non solo, a rilevare il progetto del Polo agrofotovoltaico della cooperativa Agro Verde, ancora manifestato anche a questa Amministrazione Comunale, conferma e sostiene la decisione di promuovere tutto quanto necessario per avviare la realizzazione di un siffatto intervento produttivo.
La realizzazione di tale infrastruttura *Agro-Energetica* avrebbe certamente significative ricadute economiche e sociali, di grande rilievo sia per il Comune di Gela che per il Partner Privato da individuare secondo appropriati strumenti di legge.
Tale intervento, associato ad un Centro di Ricerca sulla cultura della sostenibilità e in particolare nel settore agricolo in collaborazione con Dipartimenti Universitari, CNR ed altre strutture determinerebbe la costruzione di un Polo di Eccellenza di livello Europeo.
L'idea per la realizzazione di tale investimento trova la sua più corretta localizzazione all'interno delle aree individuate a suo tempo dalla *Soc. Coop. Agricola Agroverde come sito ove poter realizzare il progetto* "Ciliegino", oggetto di occupazione urgente a seguito della dichiarazione di pubblica utilità deliberata dal Consiglio comunale nell'anno 2011, senza mai pervenire al loro definitivo esproprio.
La possibilità di riprendere il vecchio progetto per la costruzione di un polo agroenergetico a forte valenza innovativa su quelle aree, è sicuramente condizionata dalla scelta del soggetto privato in grado di fornire le migliori garanzie possibili per la sua realizzazione, in uno alla acquisita piena disponibilità in capo allo stesso Comune delle intere aree su cui dovrà sorgere.
Si è per questo pensato di indire una prima fase di raccolta delle manifestazioni di interesse da imprese a livello internazionale a compartecipare con l'Ente nello sviluppo e nella realizzazione degli impianti e delle relative opere di connessione, condizionata dalle offerte di garanzie sul pagamento delle indennità di esproprio delle aree di sedime che lo stesso Comune potrebbe, a sua volta, fare oggetto di pubblico esproprio in un reciproco scambio di utilità e collaborazione tra pubblico e privato destinato a supportare il bisogno di nuova occupazione, di innovazione tecnologica, formazione e interventi di mitigazione ambientali, senza escludere l'entità delle compensazioni che la stessa produzione energetica avrà modo di determinare a vantaggio dell'intera comunità cittadina.
L'iniziativa ha già ottenuto il necessario via libera da parte del coniglio comunale, all'uopo mediante specifico Atto di indirizzo all'amministrazione comunale come da Delibera C.C. n.147/2020.
L'AC ha anche attivato tutti i canali utili per una massima divulgazione dell'iniziativa, partecipando a diversi incontri istituzionali e a pubblici convegni sull'argomento in oggetto.

COMUNE DI GELA - c_d960 - REGPROT - 0123562 - Interno - 18/11/2021 - 11:55

Zone Economiche Speciali (Z.E.S.)

L'inserimento della città di Gela nel circuito delle ZES è stato un fatto di grande importanza per la giusta valorizzazione del nostro territorio come area funzionale e strategica per nuovi investimenti produttivi, assodati i premi incentivanti garantiti dagli strumenti dello sconto fiscale e del credito d'imposta.

Un risultato, questo, sicuramente importante per le stesse imprese locali, per il rilancio economico e la riqualificazione del territorio, ma anche un esito per nulla scontato che premia l'impegno di questa amministrazione e di tutti soggetti istituzionali che hanno deciso di scommettere su questa opportunità.

Gela parteciperà alla condivisione delle opportunità offerte dalle ZES con centinaia di ettari di suolo disponibile come aree per i nuovi investimenti, così meglio individuate:

- Area Nord 1 zona industriale
- Area Nord 2 zona industriale
- Centro direzionale Zona Industriale
- Aree di riconversione all'interno delle Raffineria di Gela
- Porto Isola

Nell'ambito degli interventi di sviluppo territoriale sostenibile, particolare cura è stata rivolta alla realizzazione di Charging Station per la mobilità elettrica, in uno al programma di interventi che si rendono necessari per garantire l'efficientamento energetico dell'intero sistema della pubblica illuminazione e dell'edilizia residenziale pubblica, al risparmio energetico degli edifici pubblici, nonché all'installazione di impianti per la produzione di energia da fonti rinnovabili per un ammontare di spesa prevista nell'ordine di € 340.000.

I relativi progetti sono ancora in fase di istruttoria

Sempre nell'ambito dello sviluppo sostenibile, un anno di intensa attività ha anche avuto il merito di vedere definito il cd. ACCORDO SIN che, sia pure impostato nell'ottica di generare nuove entrate per il finanziamento di progetti di significativo valore ambientale, avrà anche come conseguenza quella di determinare nuove opportunità per la Città di Gela, in termini di investimenti e occupazione.

Detto accordo prevede di individuare gli interventi da realizzare al fine di assicurare la messa in sicurezza, la bonifica ed il recupero delle aree inquinate nel Sito di interesse Nazionale di Gela, garantendo apposite linee di finanziamento pubblico e il risanamento di intere aree da restituire alla stessa collettività. Il valore complessivo dell'accordo è di euro 15.110.199,08 ripartiti tra Regione Siciliana e il Comune di Gela, di cui € 10.245.078,76

COMUNE DI GELA - c_d960 - REGPROT - 0123562 - Interno - 18/11/2021 - 11:55

destinati alle sole opere di bonifica e risanamento della discarica della Ditta G. Cipolla di c/da Piana del Signore e quella di Marabusca.

Particolare attenzione è stata anche rivolta all'infanzia e ai soggetti deboli con l'impiego dell'intero contributo pubblico di € 67.370 per la realizzazione di interventi su infrastrutture sociali, arredo urbano e sistemazione di parchi giochi distribuiti sulle diverse aree dell'abitato cittadino.

E' tuttora in fase di completamento il progetto relativo agli interventi da eseguire per la riqualificazione e valorizzazione ambientale e turistica del Parco di Montelungo e aree annesse per un importo di euro 5.400.000,00, in esecuzione delle relative delibere autorizzative assunte da questa Giunta.

COMUNE DI GELA - c_d960 - REGPROT - 0123562 - Interno - 18/11/2021 - 11:55

Sociale, Sanità e Pari Opportunità

E' questo il Settore degli interventi che più di tutti gli altri ha subito un forte condizionamento, in termini di scelte e modalità operative, dai lunghi periodi di emergenza sanitaria che hanno caratterizzato l'intera annualità 2020.

I risultati dell'azione amministrativa sono da ritenere soddisfacenti, avendo, sia pure con tutte le difficoltà imposte dalle dure restrizioni in termini di misure anticovid –anche e sopratutto per quanto relativo all'impiego del personale-, comunque assicurato tutto il dovuto sostegno alla comunità cittadina, con particolare riguardo ai soggetti deboli e fragili, oltre che ovviamente alla stessa popolazione anziana cui sono state rivolte significative misure finalizzate ad un potenziamento dei servizi di assistenza sanitaria e integrata.

Qui di seguito gli interventi realizzati da questa Amministrazione:

Assistenza disabili gravi art. 3, comma 3, L.104/92 in collaborazione con il Distretto Sanitario di Gela.

La finalità di tale intervento è stata quella di garantire assistenza sociale a persone con grave disabilità, favorendo la loro permanenza nei rispettivi luoghi di domicilio e contrastare il ricovero in strutture socio assistenziali.

Trattasi di intervento sociale finanziato dalla Regione Siciliana in favore del Distretto socio sanitario n. 9 - costituito dai Comuni di Gela (capofila), Niscemi, Mazzarino e Butera e dal Distretto Sanitario di Gela - destinato a disabili gravi che hanno partecipato ad apposito Avviso Pubblico.

"Assistenza scolastica specialistica minori disabili"

La finalità è stata quella di garantire assistenza educativa agli alunni disabili della scuola dell'obbligo ad integrazione delle normali attività didattiche di competenza delle Istituzioni scolastiche.

I relativi interventi risultano esser stati finanziati dalla Regione Siciliana, nell'ambito del Distretto socio sanitario cui fa parte il comune di Gela.

L'obiettivo programmato è stato così attuato:

1. costituzione dell'Albo distrettuale degli enti erogatori delle prestazioni di assistenza scolastica specialistica, a cui sono stati iscritte n. 6 Cooperative Sociali (vedasi determinazione dirigenziale n. 32 del 23.01.2020);

COMUNE DI GELA - c_d960 - REGPROT - 0123562 - Interno - 18/11/2021 - 11:55

2. stipula del Patto di accreditamento con le stesse cooperative sociali iscritte in Albo (le attività oggetto di accordo risultano allo stato sospese per l'intervenuta emergenza epidemiologica da COVID 19).

"Interventi domiciliari alunni disabili"

La dichiarazione dello stato di emergenza sanitaria su tutto il territorio nazionale e le restrizioni imposte dall'incedere delle misure anticovid a cura delle stessa Regione siciliana, nell'impossibilità di poter sfruttare le concrete possibilità del Patto di accreditamento sopra detto, hanno suggerito di operare una diversa articolazione dei servizi da prestare agli alunni disabili, contando su quelli assicurati dall'ASACOM domiciliare.

Tale rimodulazione è stata approvata dal Comitato dei Sindaci del Distretto socio sanitario D 9 con delibera n° 1 del 12.05.2020

La finalità è stata quella di garantire assistenza educativa domiciliare agli alunni disabili nel periodo di sospensione delle attività didattiche per emergenza sanitaria da COVID 19

Alle famiglie di n. 66 alunni disabili frequentanti la scuola dell'infanzia, primaria e secondaria di 1° grado sono stati consegnati n. 112 Buoni di servizio pro-capite per fruire di altrettante ore di assistenza educativa domiciliare, spendibili presso gli enti fornitori iscritti all'Albo dei soggetti accreditati per l'erogazione del servizio di assistenza scolastica specialistica approvato con D.D. n. 32/2020.

"Incentivo economico pro-scuola alle famiglie disagiate per favorire il diritto allo studio"

Le famiglie in condizioni di disagio economico destinatarie del beneficio sono state individuate tramite Avviso Pubblico e hanno potuto beneficiare di buoni scuola per l'acquisto libri, sussidi didattici e corredo scolastico.

Emergenza epidemiologica COVID 19 - Erogazione Buoni Spesa in attuazione dell'Ordinanza del Capo del Dipartimento Protezione Civile n. 658/2020

A motivo del lockdown imposto dal Governo Nazionale, i Buoni Spesa cartacei spettanti ai cittadini ammessi al beneficio, all'esito di pubblica selezione, sono stati consegnati a domicilio, tramite apposito corriere postale.

In data 08 giugno 2020 è stato pubblicato nuovo Avviso Pubblico per la riapertura dei termini per la presentazione delle relative domande.

Alla data di sua scadenza, 15 giugno 2020, risultano essere pervenute, esaminate e istruite n. 726 istanze, di cui n. 421 ammesse al beneficio e n. 305 non ammesse (vedasi D.D.

COMUNE DI GELA - c_d960 - REGPROT - 0123562 - Interno - 18/11/2021 - 11:55

896/2020). Ai cittadini ammessi al beneficio sono stati consegnati i Buoni Spesa cartacei a ciascuno spettanti sulla base dei criteri all'uopo stabiliti nell'avviso pubblico.

E' stato anche pubblicato un apposito Avviso pubblico per l'acquisizione di manifestazioni di interesse da parte dei titolari degli esercizi pubblici locali ad essere inseriti nell'elenco comunale degli esercizi commerciali, farmacie e parafarmacie disponibili ad accettare i buoni spesa di cui all'ordinanza del Dipartimento della Protezione Civile regionale n. 658 del 29/03/2020, approvato con D.D. n° 280/2020.

Con Determinazioni Dirigenziali n° 298/2020 e n° 392/2020, è stato infine approvato l'Elenco comunale dei pubblici esercizi accreditati per la spendita dei buoni spesa, costituito da n. 42 soggetti commerciali, con ognuno dei quali è stato sottoscritto il Patto di accreditamento.

In favore degli esercizi presso cui i cittadini hanno speso i propri buoni, previa emissione di regolari fatture elettroniche, risultano esser stati adottati (al 31.12.2020) n° 99 provvedimenti di liquidazioni per complessivi € 466.600,00.

In alternativa all'erogazione indiretta tramite gli esercizi convenzionati, risulta esser stata adottata anche la consegna dei buoni spesa ai soggetti relativi beneficiari, gestita attraverso la piattaforma cloud denominata Social Bonus che ha consentito, alla data del 30.06.2020, l'accredito del corrispondente importo del Buono spesa sulla tessera sanitaria di ogni singolo beneficiario e la fornitura di un POS WEB agli esercenti accreditati. (vedasi determina dirigenziale n. 833 del 07.07.2020).

Gli uffici hanno garantito il regolare svolgimento di tutte le attività istituzionali connesse all'osservanza degli obblighi di cui alla L. Reg. n. 22/1986, assicurando il ricovero dei pazienti presso le diverse strutture accreditate (Case di Riposo, Comunità alloggio e Case Protette) presenti sul territorio.

Prioritario è stato per il Settore delle politiche sociali avviare incontri per il coinvolgimento delle parti sociali sulle tematiche relative alla cura degli anziani e dei diversametne abili.

Sono stati istituti appositi tavoli di concertazione con la Commissione Consiliare delle Politiche Sociali, i rappresentanti delle associazioni dei diversamente abili, dell'associazione di anziani e del volontariato presenti sul territorio e del terzo settore.

COMUNE DI GELA - c_d960 - REGPROT - 0123562 - Interno - 18/11/2021 - 11:55

Ambiente ed Agricoltura, Randagismo e Decoro Urbano

Gli ambiti di intervento che hanno visto l'amministrazione impegnata in questo anno di sua attività possono così sintetizzarsi per ognuna delle specifiche aree tematiche cui hanno avuto riguardo gli Uffici:attinenti sintetizzarsi per og

a) SRR / ATO / Bonifiche / Centro Compostaggio Frazione FORSU

Si è individuato un progetto innovativo per l'ipotesi di realizzazione del centro comunale di bio -stabilizzazione della frazione FORSU.

E' stato perciò conferito apposito incarico a professionista esterno per la redazione di uno studio di fattibilità tecnica economica, all'esito del quale si è proceduto a trasmetterlo a Cassa Depositi e Prestiti per i prescritti pareri volti all'ottenimento del relativo finanziamento.

Lo studio è stato comunque trasmesso alla SRR cui ci siamo preoccupati di far comprendere l'importanza dell'iniziativa che questa Amministrazione intende portare a compimento anche in vista di un sensibile abbattimento degli attuali costi di gestione e trattamento delle diverse frazioni di rifiuto.

E' stato in proposito riscontrato l'apprezzamento favorevole da parte dei Comuni facenti parte della SRR, dichiaratisi interessati a valutare l'ipotesi di finanziare essi stessi l'infrastruttura attraverso l'Ass. Energia Acqua e Rifiuti Regionale a valere sui fondi Comunitari.

b) Centro Comunale Rifiuti - Piano di gestione dei rifiuti - Dighe

L'esito delle interlocuzioni avute con il responsabile delle Dighe d'Italia, Ing. Catalano e con il Provveditore delle Opere Pubbliche Sicilia e Calabria, ha permesso di documentare la scarsa capacità di approvvigionamento e di accumulo in atto garantita da due soltanto delle Dighe del bacino di Gela, affatto coerente l'effettivo fabbisogno da soddisfare odierno.

Il Ministero delle Infrastrutture di concerto con la Regione Sicilia si è attivata per la risoluzione di tale criticità, dichiarandosi disponibile a finanziare con circa 27 MLN€ il ripristino delle piene funzionalità delle Dighe al momento non utilizzate o sottoutilizzate per carenze strutturali o per ragioni di sicurezza.

Si è chiarito che la città di Gela è parte terminale rispetto alla infrastruttura di rete e che quindi anche con pochi accorgimenti tecnici si potrebbero vedere risolte le criticità relative alla distribuzione delle acque in agricoltura.

COMUNE DI GELA - c_d960 - REGPROT - 0123562 - Interno - 18/11/2021 - 11:55

Il procedimento tecnico amministrativo per scelta dei soggetti cui dovrebbe competere la realizzazione delle opere è in capo alla Regione Sicilia - Ass. Regionale Acque e Rifiuti, sia per le procedure di gara riferite a sevizi di ingegneria che per l'appalto dei futuri lavori.

La procedura è ferma ancora alla fase di definizione della gara per l'affidamento dei servizi di progettazione, temendosi che i connessi ritardi nel garantire il ripristino degli impianti possa determinare un superamento del termine di scadenza per l'OGV fissato per il 31.12.2021.

Il rischio concreto di perdere i finanziamenti esiste, vedi il caso della Regione Sardegna.

Il ruolo della AC di Gela è quello di monitorare e incalzare l'Ass. Regionale Acque e Rifiuti per la celere definizione delle procedure sia di gara che per la futura realizzazione della progettazione, anche affidandosi a società specializzate in tali procedure, Invitalia o Cassa Depositi e Prestiti.

Svolta la progettazione, la soluzione ideale sarebbe quella che l'ATI chiedesse in concessione le dighe ripristinate, così da darle in gestione al soggetto gestore di rete.

c) Rapporti contrattuali tra il Comune e la Tekra s.r.l. .

Com'è noto, nel nostro territorio comunale la raccolta, il servizio di raccolta, trasporto e conferimento in discarica dei rifiuti solidi urbani viene gestito, con appalto di servizio, dalla soc. Tekra s.r.l. .

In proposito, appare opportuno fare una brevissima cronistoria dei fatti amministrativi che hanno contraddistinto il rapporto tra il Comune di Gela e la suddetta Tekra.

- Ai sensi dell'art. 57 comma 2 lettera c) del D.Lgs 163/06, con deliberazione del Consiglio di amministrazione della SRR 4 Ato Caltanissetta - Provincia Sud - n. 04 del 20/02/2014, è stata indetta la procedura negoziata per l'affidamento del servizio di gestione integrata dei rifiuti solidi urbani ed altri servizi accessori di pertinenza dei Comuni di Butera, Delia, Gela, Mazzarino, Niscemi, Piazza Armerina, Riesi e Sommatino, per la durata di mesi sei.
- Con la stessa deliberazione venivano approvati la lettera d'invito con i relativi allegati e veniva stabilito di seguire la procedura negoziata, ai sensi dell'art. 82 comma 2 lettera b) del codice dei contratti pubblici, da esperirsi con il criterio del prezzo più basso.
- In data 13/03/2014, la procedura di gara veniva espletata, concludendosi con l'aggiudicazione provvisoria in favore dell'impresa TEK.R.A. s.r.l. di Angri (SA), che offriva il ribasso del 13,89%. Con deliberazione del Consiglio di Amministrazione della SRR 4 Ato Caltanissetta Provincia Sud, n. 07 del 25/03/2014 veniva approvato

COMUNE DI GELA - c_d960 - REGPROT - 0123562 - Interno - 18/11/2021 - 11:55

il verbale di gara del 13/03/2014, procedendo all'aggiudicazione definitiva del servizio alla ditta TEK.R.A. s.r.l. con sede legale in Angri (SA) in via R. Raiola, 59 col ribasso del 13,89%.

- L'art. 4 comma 2, della L.R. 9/2010 stabilisce che i Comuni stipulano il contratto d'appalto con i soggetti individuati dalle SRR.
- Ebbene, con la delibera di Giunta Municipale 254 del 07/08/2014 veniva approvato l'atto di indirizzo relativo alla approvazione del verbale di accordo sottoscritto dal Sindaco pro-tempore e dalla Tekra s.r.l. in accoglimento della proposta migliorativa di revisione del servizio di raccolta dei rifiuti solidi urbani nel comune di Gela, avanzata dalla ditta medesima, con la nota prot.65959 del 20/05/2014.
- Successivamente, per il servizio di che trattasi, veniva stipulato tra la ditta aggiudicataria TEK.RA. S.r.l. e il Comune di Gela il contratto Rep. 52 del 01/09/2014 per la durata di mesi sei decorrenti dalla data di consegna (30/05/2014), giusta verbale di consegna sotto riserva di legge. Tuttavia In relazione all'approssimarsi della prima scadenza contrattuale, con verbale del 13/10/2014, l' Assemblea dei soci della SRR 4 Ato Caltanissetta Provincia Sud deliberava di prorogare l'affidamento del servizio alla TEK.R.A. s.r.l. per sei mesi. A tale proroga , deliberata dalla SRR4, il Comune di Gela, titolare del rapporto contrattuale regolato dal contratto rep.52/2014, non faceva seguire alcun atto tecnico/amministrativo per regolare la prosecuzione del servizio.
- A questa prima proroga deliberata dalla SRR4, sono seguite le ulteriori proroghe deliberate dall'Assemblea dei soci. In atto si versa ancora in regime di proroga.

La cronistoria dei fatti in questione non può non passare per la parte operativa che ha caratterizzato la gestione del servizio rifiuti.

Ed invero, non vi è alcun dubbio che la gestione del servizio in questione è stata da sempre caratterizzata da notevoli criticità.

Infatti, non si è mai assistito ad una pulizia della città degna di poter essere qualificata con tale appellativo,.

Tale circostanza ha determinato, negli anni scorsi, l'affidamento alla Tekra dei c.d. servizi aggiuntivi, cioè di servizi che, a dire di chi illo tempore li conferiva, esulavano dalle previsioni del contratto di servizio.

Tutto ciò ha comportato pagamenti aggiuntivi rispetto all'ordinario canone mensile di gestione del servizio. Tale pagamenti extra-canone hanno raggiunto importi considerevoli ed i relativi costi, spesso liquidati a seguito di procedure di debiti fuori bilancio, possono essere così riassunti:

COMUNE DI GELA - c_d960 - REGPROT - 0123562 - Interno - 18/11/2021 - 11:55

RIEPILOGO FATTURE EMESSE TEKRA PER ANNO DI RIFERIMENTO				6.000.000,00	spesa complessiva solo canone annuo
	IMPORTO TOTALE FATTURE EMESSE	IMPONIBILE	IVA		
totali fatture anno 2014 - 8 mesi	5.700.126,43	5.180.924,63	519.292,46	1.650.000,00	~ servizi aggiuntivi extra canone iva compresa
totali fatture anno 2015	11.452.679,74	10.411.527,05	1.041.152,69	5.453.000,00	~ servizi aggiuntivi extra canone iva compresa
totali fatture anno 2016	10.023.415,89	9.112.196,29	911.219,60	4.024.000,00	~ servizi aggiuntivi extra canone iva compresa
totali fatture anno 2017	10.965.066,19	10.017.956,69	947.109,50	4.966.000,00	~ servizi aggiuntivi extra canone iva compresa
totali fatture anno 2018	7.636.844,49	6.942.585,94	694.258,57	1.637.000,00	~ servizi aggiuntivi extra canone iva compresa
totali fatture anno 2019 - 8 mesi	3.954.670,99	3.594.364,94	359.436,50	0,00	~ servizi aggiuntivi extra canone iva compresa
	49.732.803,73	45.259.555,54	4.472.469,32	17.730.000,00	

In definitiva, nella totalità, il Comune ha pagato alla Tekra competenze per servizi extra canone per circa euro 17.730.000, dal 2014 ad oggi.

Inoltre, com'è facilmente rilevabile dal superiore riepilogo, a fronte di un canone annuo di circa € 6.000.000, risultano fatture emesse e liquidate per importi ben superiori.

Sulla questione dei servizi aggiuntivi, lo scrivente tiene a precisare (e ne fa un punto di vanto) che, sin dal momento del suo insediamento, il Comune di Gela non ha mai fatto ricorso a tali << servizi aggiuntivi >>, ma alla Tekra s.r.l. sono stati riconosciuti esclusivamente i canoni mensili.

Allo stesso modo, tiene a precisare che, nonostante il mancato conferimento dei c.d. servizi aggiuntivi, è incontrovertibile come l'attuale situazione, pur non essendo come il sottoscritto desidererebbe, di certo, però non è paragonabile alla disastrosa esperienza degli anni passati, quando si rilevavano cumuli di spazzatura di notevoli dimensioni in ogni ambito della città.

Ed invero, la costituzione di un nuovo gruppo di lavoro presso il Settore Ambiente e Decoro Urbano ha permesso di riformulare completamente le deleghe ai servizi e porre le basi per una più ottimale gestione dei rapporti con la ditta Tekra, per indurla ad ottemperare agli ordini di servizio ed alle indicazioni impartite dal DEC e dal personale di supporto, senza che con ciò si accedesse ai predetti servizi aggiuntivi (come ad esempio avviene per lo spazzamento manuale e la pulizia dalle erbacce, che in precedenza invece venivano considerati servizi aggiuntivi). In tal modo, si sono conseguiti notevoli risparmi per il Comune .

Inoltre, tale precipua attività è stata accompagnata dai controlli nei confronti di quei concittadini che risultano refrattari alla civile convivenza. Si fa qui riferimento a quei controlli sulla spazzatura di cui si è già ampiamente detto nel paragrafo dedicato alla polizia municipale, paragrafo cui si fa espresso rinvio. Tale attività di controllo è stata accompagnata da una forte ed incessante di campagna di comunicazione mediatica, volta a scoraggiare i comportamenti lesivi del vivere civile.

COMUNE DI GELA - c_d960 - REGPROT - 0123562 - Interno - 18/11/2021 - 11:55

Ed ancora, non è mancata l'incessante attività di questa Amministrazione sulla S.R.R. Ato 4 di Caltanissetta, cui più volte è stata rappresentata la necessità di addivenire ad un nuovo contratto di servizio, atteso che quello esistente, non potrà mai risultare confacente alle reali esigenze della città e ciò per le ragioni già sopra specificate.

Purtuttavia, lo sforzo profuso non ha potuto garantire il normalizzarsi della situazione e ciò perchè manca ancora un nuovo contratto.

Ed infatti, la soluzione del problema dei rifiuti passa necessariamente per la stipula di un nuovo contratto che dimensioni le risorse umane e strumentali in rapporto alle reali esigenze del territorio.

Si tratta di un'attività che purtroppo esula dalle competenze comunali, essendo in atto previsto che gli affidamenti dei nuovi servizi di igiene ambientale (spazzamento, raccolta e trasporto allo smaltimento dei rifiuti solidi differenziati e indifferenziati, compresi quelli assimilati ed altri servizi di igiene pubblica) debbano essere intesi come oggetto di specifica competenza in capo alle Autorità d'Ambito (artt. 45 L.R n. 2/2007, 6 e 8 L.R. n. 9/2010).

In tale contesto, l'avvenuta costituzione della SRR Ato 4 Caltanissetta – Provincia Sud ha di fatto esautorato il Comune di ogni possibilità volta all'ottimizzazione dei servizi di igiene ambientale, trattandosi di materia propria della SRR.

Dacchè si è insediata, questa Amministrazione ha comunque inteso sempre sottolineare con forza e determinazione la necessità di disporre di un nuovo capitolato d'oneri e di un nuovo servizio di igiene ambientale, coerente alle esigenze di una intera comunità, sollecitando l'urgenza di una nuova gara e l'individuazione di un nuovo soggetto aggiudicatario dei relativi servizi.

L'attività in tal senso svolta ha avuto come effetto l'indizione, a cura della SRR, **di una prima gara d'appalto** per l'affidamento del servizio di spazzamento, raccolta e trasporto allo smaltimento dei rifiuti solidi differenziati e indifferenziati, compresi quelli assimilati ed altri servizi di igiene pubblica, per l'intero Ambito Ottimale della SRR Ato 4 di Caltanissetta per la durata di anni uno e per l'importo di € 13.690.768.

L'esito negativo della suddetta gara, per mancanza di offerte, ha indotto in sede di assemblea dei comuni soci della SRR a proporre l'indizione di nuova gara **con la modalità della cosiddetta procedura negoziata**, soluzione questa che ha indotto il C.D.A. dell'Autorità d'Ambito, in data 30.07.2019, di procedere a nuovo appalto mediante procedura negoziata ai sensi dell'art. 63 D.Lgs.vo n. 50/2016 con il criterio dell'offerta economicamente più vantaggiosa ai sensi dell'art. 95 Codice dei contratti pubblici.

La mancanza di offerenti ha determinato, anche questa volta, l'Amministrazione comunale a farsi ancora portatore, in sede di assemblea dei comuni soci della SRR, dell'esigenza di interrompere la gestione Tekra mediante la sua sostituzione con nuovo soggetto aggiudicatario, all'esito di gara pubblica che **la stessa assemblea, in data 23.09.2019, ha inteso individuare nella gara con procedura aperta, ai sensi dell'art. 60 D.Lgs.vo n.**

COMUNE DI GELA - c_d960 - REGPROT - 0123562 - Interno - 18/11/2021 - 11:55

50/2016, della durata di anni uno e per l'importo di € 13.690.768,29, impostata sul criterio dell'offerta economicamente più vantaggiosa ai sensi dell'art. 95 Codice dei Contratti e suddivisa in più lotti di cui uno riservato solo per la città di Gela, per l'importo di € 6.810.668,16.

La mancata aggiudicazione dei lotti di gara e soprattutto l'impossibilità di pervenire all'aggiudicazione dei servizi di igiene ambientale della città di Gela (malgrado i plurimi tentativi esperiti nel corso dell'estate del 2019), imponendo la necessità di vedere comunque garantita la continuità dei servizi di igiene ambientale, per obblighi di legge e a tutela dei preminenti interessi pubblici connessi alla salubrità dei luoghi abitati e alla stessa igiene pubblica, ha di fatto reso inevitabile la prosecuzione dei rapporti con la Tekra, come del resto chiarito anche dalla stessa ANAC in data 05.10.2020 che ha evidenziato l'impossibilità, dal punto di vista tecnico-giuridico, di una interruzione del rapporto contrattuale in assenza di un nuovo soggetto aggiudicatario.

Conseguentemente, si è provveduto a contrattualizzare con atti formali il rapporto di proroga del servizio con la Tekra, quantomeno sino al 30 novembre 2020, senza con questo rinunziare all'idea di dover disporre di una nuova gestione con altro soggetto d'impresa.

E' stato quindi fatto **un primo tentativo di selezione pubblica di almeno 5 operatori economici** del settore e, vista ancora l'impossibilità di disporre di un nuovo aggiudicatario del servizio, c**on delibere del 25 marzo e 14 aprile 2021**, constatata anche l'impossibilità per tutti gli altri comuni soci della SRR Ato 4 di Caltanissetta di poter fare affidamento su nuovi soggetti gestori dei relativi servizi di igiene ambientale (essendo stato nel frattempo risolto il contratto con la soc. Ecos srl per gli unici lotti aggiudicati all'esito della gara deliberata nel settembre 2019, in quanto resasi inadempiente al di fuori del solo comune di Piazza Armerina), **si è quindi ritenuto di ripiegare sull'affidamento diretto del servizio in regime di in house providing alla stessa Impianti SRR Ato 4 Caltanissetta/Provincia Sud,** interamente partecipata dalla SRR medesima.

Le problematiche che ne sono conseguite costituiscono oggetto di una intensa attività di controllo e monitoraggio svolta da questa amministrazione nel corso dell'anno 2021 (estranea e non pertinente alla presente trattazione) e che ha avuto ad oggetto la reale affidabilità della Impianti a garantire l'efficienza dei servizi e la stessa sua economicità, considerata l'assenza di qualunque adeguata esperienza nel settore dei rifiuti in quanto società di recente formazione ed estranea alla gestione dell'intero ciclo integrato dei rifiuti.

Sono stati peraltro costantemente tenuti sotto adeguata vigilanza le questioni, sinora irrisolte, legate ai debiti contratti dal Comune con l'Ato Cl 4 di Caltanissetta, soppresso a seguito della costituzione della Società SRR (risalente all'anno 2014) e tuttora in fase di liquidazione.

Sin dal suo insediamento, l'amministrazione è stata particolarmente attenta alla problematica relativa all'intero monte debiti accumulatisi durante le precedenti gestioni, sia con l'Ato CL 2 di Caltanissetta che con la stessa Tekra srl, destando seria preoccupazione, sotto l'aspetto

COMUNE DI GELA - c_d960 - REGPROT - 0123562 - Interno - 18/11/2021 - 11:55

tecnico-contabile, l'entità di quell'enorme esposizione debitoria di cui si è dovuto prendere atto a seguito dei mancati pagamenti sia in termini di oneri di conferimenti in discarica eseguiti a decorrere dall'anno 2014 che in termini di debiti per attività extracontrattuali svolti dalla Tekra.

E' attualmente pendente avanti il competente Tribunale delle Imprese di Palermo un grosso contenzioso di natura condannatoria, promosso dall'Ato Cl in liquidazione per il recupero dell'intero suo credito per oltre 14.000.000,00 di Euro, oltre accessori di legge e interessi maturati e maturandi.

La sola Tekra srl risulta aver proposto distinte procedure giudiziarie i cui effetti, inevitabilmente incidono sulla complessiva gestione finanziaria dell'Ente.

Più nello specifico, risulta ancora pendente avanti il competente Tribunale delle Imprese di Palermo il giudizio civile n. 10179/2018, vertente sulla domanda di pagamento avanzata dalla soc. Tekra srl contro il Comune di Gela per un credito di € 4.307.603,02.

Sono infine divenuti ormai esecutivi i precedenti decreti ingiuntivi promossi sempre dalla Tekra contro il Comune di Gela, n. 3893/2016 per complessivi € 2.518.181,00 e n. 5625/2017 per complessivi € 3.389.197,98, anche a seguito del definitivo rigetto delle relative domande di revocazione proposte avanti il competente Giudice che non ha ritenuto di doverla accogliere in quanto giudicata inammissibile.

A fronte di tale pesante eredità, questa Amministrazione ha inteso agire salvaguardando gli equilibri di bilancio con opportuni appostamenti finanziari e previsioni di spesa a valere a copertura dell'intero complessivo importo dei superiori debiti, il che ha comportato la necessità di prevedere una drastica riduzione della spesa per l'intero ammontare delle quote di debito opportunamente accantonate.

E' nella previsione di questa Amministrazione valutare la possibilità di una transazione con la gestione liquidatoria dell'ATO CL2, finalizzata a evitare, con la sentenza, il rischio di una totale soccombenza alle pretese creditorie azionate dall'ente creditore nel giudizio di cui si è detto, in tal caso maggiorate degli interessi e delle spese di procedura commisurate all'esatto valore della causa.

d) Randagismo.

Alla data del 31 luglio 2021, il Comune di Gela contava 370 cani ospitati presso il Canile Ri.ca.ra. di San Cataldo, di cui circa 40 relativi a un sequestro operato dalla Procura di Gela nel marzo del 2020, all'esito di una operazione congiunta di Vigili Urbani e personale veterinario dell'Asp eseguita presso una abitazione privata dove erano custoditi, in condizioni precarie e non idonee, oltre 40 tra cani e gatti che, in quanto costituenti tecnicamente "corpo di reato", non possono essere oggetto di eventuale adozione se non all'esito delle opportune determinazioni della competente Autorità Giudiziaria.

COMUNE DI GELA - c_d960 - REGPROT - 0123562 - Interno - 18/11/2021 - 11:55

Si è in procinto di stipulare, entro il mese di novembre del 2020, una seconda convenzione con un canile di recente costruzione ubicato nella contrada Carrubba, in territorio di Butera, distante solo una quindicina di chilometri dalla città e quindi facilmente raggiungibile.

Questa nuova convenzione è stata sollecitata dalle associazioni animaliste e da cittadini che lamentano oggettive difficoltà nel raggiungere il canile di San Cataldo, distante circa 70 km.

Qualche criticità continua ancora a essere riscontrata per l'affidamento dei servizi di accalappiamento e di custodia.

Nel 2018 il Comune aveva indetto una gara sul Mepa andata deserta. La Giunta Municipale aveva espresso allora il desiderio di modificare alcune condizioni del Capitolato d'appalto senza però aver avuto ancora concreto riscontro.

Nei fatti, l'assenza di un servizio di accalappiacani e di custodia ha reso necessario il ricorso alle convenzioni dirette.

Centro veterinario microchippatura e sterilizzazione

E'in atto un protocollo con Asp per l'affidamento dei locali comunali dell'ex mattatoio ed ex pet-therapy per l'apertura di un centro ambulatorio veterinario pubblico e di anagrafe canina.

Questa amministrazione intende potenziare il servizio, portando a due i giorni della settimana per i servizi di microchippatura e sterilizzazione anziché soltanto uno.

L'obiettivo è quello di reimmettere cani nei quartieri dove sono stati catturati, ovviamente possibile soltanto dopo essere stati sterilizzati.

Colonie Feline

Questa amministrazione ha inteso istituire, per la prima volta nella città di Gela, una colonia felina, ovvero un'area riconosciuta per legge che consente ad un tutor o cittadini di prendersi cura di gatti che stazionano in quella zona.

Sono gatti protetti dalla legge che vengono microchippati e sterilizzati per contenere la loro proliferazione. Da quando il settore si è attivato sono già giunte una decina di richieste di riconoscimento che coinvolgono circa 200 gatti sparsi nel territorio. Spetta all'Asp sterilizzarli ed al settore riconoscerle con un provvedimento specifico.

Cestini raccolta deiezioni canine

Il settore Ambiente e Decoro Urbano ha anche provveduto, ad acquistare cestini per la raccolta di deiezioni canine e realizzati con lo scopo di garantire migliori condizioni di decoro delle nostre strade.

Associazionismo

COMUNE DI GELA - c_d960 - REGPROT - 0123562 - Interno - 18/11/2021 - 11:55

Costante il rapporto di collaborazione animaliste, che svolgono un lavoro di volontariato egregio. E' nelle intenzioni di questa amministrazione dare una mano concreta a chi si prenda cura di cani e gatti feriti, maltrattati e abbandonati. Ci è stata chiesta anche una sede per un rifugio e stiamo valutando una soluzione compatibile con le esigenze sanitarie.

Gli sforzi ci sono tutti per contrastare un fenomeno trascurato da anni e che oggi affrontiamo non soltanto sul piano del contrasto ma anche della prevenzione (con le sterilizzazioni) e di iniziative mirate ad incentivare le adozioni.

e) Decoro Urbano

Da subito, al fine di migliorare il decoro in ogni quartiere, abbiamo iniziato una lunga fase di ascolto e confronto con i comitati di quartiere, che sono al centro dell'attenzione dell'Amministrazione.

Ed infatti, abbiamo cercato di riqualificare alcuni spazi totalmente abbandonati da anni in diversi quartieri periferici, consapevoli che ancora molto ci sia da fare.

In **piazza Russello**, **quartiere Cantina Sociale**, dopo i lavori disposti dall'amministrazione comunale, è stato installato un parco giochi, venendo incontro ad una richiesta degli stessi residenti e con l'obiettivo di risanare na zona periferica da troppo tempo completamente abbondonata.

Si è anche provveduto ad una manutenzione straordinaria del verde, che non veniva curato da un decennio, ed obiettivo prossimo, entro questo anno, ripristinare l'anfiteatro e le panchine.

Sempre nel quartiere Cantina Sociale, abbiamo rigenerato lo spazio da anni devastato di **Piazza Masaccio**, con un intervento straordinario sul verde e con una nuova illuminazione a led.

Grazie ad un patto di collaborazione con il Cesvop, Coordinamento Volontariato, Casa del Volontariato, Comitato Quartiere Macchitella e Chiesa San Giovanni Evangelista, abbiamo riqualificato con diversi interventi il parco giochi all'interno del giardino **Iqbal Masih di Macchitella**, lasciato totalmente all'abbandono. Abbiamo rimesso in funzione i giochi che erano tutti rotti, abbiamo acquistato e rimesso i cestini, sistemato nuove panchine colorate, ripulito e curato il verde, abbiamo piantato alcuni alberi e tolto svariate situazioni di pericolo.

Abbiamo riaperto e reso fruibile questo parco, consapevoli che i bambini e le famiglie hanno bisogno di spazi aperti e di libertà, dove socializzare e passare ore liete, soprattutto dopo la pandemia.

COMUNE DI GELA - c_d960 - REGPROT - 0123562 - Interno - 18/11/2021 - 11:55

Grazie al dialogo con il comitato di quartiere e la Consulta dei Disabili, sempre a Macchitella, nel parco giochi già esistente, abbiamo istallato i primi giochi inclusivi, ponendo fine ad una mancanza inaccettabile e raggiungendo uno straordinario obiettivo voluto da questa Amministrazione: permettere ai bambini disabili di accedere agli spazi di gioco assieme a tutti, aiutando loro e le famiglie a costruire relazioni ed a promuovere l'inclusione sociale.

Un'altra importante riqualificazione dell'area verde è stata realizzata nel **Quartiere MARGI**, ove, grazie alla sinergia con il comitato di quartiere, le **vie Corinto e Spallanzani** sono rinate dopo esser state ripulite dagli accumuli di rifiuti di ogni genere.

Sono stati proprio i residenti a chiedere l'intervento dopo tanti anni di degrado, e l'Amministrazione si è subito adoperata per sistemare le due aree in questione. I lavori hanno ridato nuova vita ai giardini, riqualificati e rigenerati e dove sono stati sistemati nuovi arredi urbani, panchine e cestini, oltre l'illuminazione a led totalmente nuova. E da subito si sono viste scene inedite, con i nonni a passeggio coi nipotini tra i vialetti liberati da sporcizia, cumuli di rifiuti ed erbacce. Una bellissima immagine, che, come hanno commentato gli stessi **ridà fiducia e speranza nel futuro.**

COMUNE DI GELA - c_d960 - REGPROT - 0123562 - Interno - 18/11/2021 - 11:55

Programmazione Economia, Bilancio, Tributi e Patrimonio

Bilancio pluriennale 2021/2023

La Giunta comunale, il 18 GIUGNO, ha deliberato in merito alle proposte dei più importanti strumenti di programmazione dell'Ente da sottoporre all'approvazione del Consiglio comunale, con particolare riferimento al Documento Unico di Programmazione (DUP) ed al bilancio pluriennale di previsione per gli esercizi 2021, 2022 e 2023.

Per il 2021, il bilancio di previsione sarà adottato in Consiglio comunale in anticipo rispetto ai termini consentiti dalla norma, poiché uno degli obiettivi dell'attuale Amministrazione comunale è quello di gestire le risorse disponibili secondo una programmazione coerente anche con le strategie di medio-lungo periodo, limitando l'impiego delle risorse nell'esercizio provvisorio che, come noto, attraverso la gestione della spesa in dodicesimi consente, di fatto, la gestione ordinaria e burocratica per assicurare essenzialmente la prosecuzione dei servizi essenziali e quelli di funzionamento.

Il bilancio di previsione di quest'anno merita alcune considerazioni, perché può definirsi straordinario, non in senso tecnico, ovviamente, ma per le conseguenze dovute all'emergenza sanitaria che sta determinando oltre ad un radicale cambio dello stile di vita delle persone, anche conseguenze economiche che potrebbero comportare stravolgimenti anche nella disponibilità delle risorse comunali, con inevitabili ripercussioni nella resa dei servizi ai cittadini.

In questo quadro di assoluta incertezza, resta immutata l'importanza della tempestiva approvazione del bilancio di previsione, per le motivazioni rappresentate, ferma restando la dovuta attenzione che sarà prestata sull'andamento delle entrate ed al continuo aggiornamento quale presupposto di eventuali ed opportune rimodulazioni alla programmazione dell'Ente, attraverso le variazioni al bilancio che si renderanno necessarie.

L'importanza dell'adozione del bilancio ad inizio dell'esercizio consente l'accelerazione delle assunzioni di personale e collaboratori che, grazie anche al nuovo piano assunzionale, permetterà di contrattualizzare giovani e professionisti, alleviando la forte condizione di sofferenza in cui da anni versa l'Ente in termini di organico.

Oltre alle assunzioni, la tempestiva approvazione dello strumento finanziario dell'Ente consentirà lo sviluppo della spesa in modo razionale e complessivo, privo del condizionamento della gestione in dodicesimi tipica, come si diceva, dell'esercizio provvisorio. Conseguentemente, potranno essere assunti i necessari impegni di spesa per favorire gli investimenti programmati, nonché per assicurare con il minor disagio possibile i servizi sociali, quelli inerenti i servizi essenziali e di funzionamento dell'ente, nonché, per quanto possibile, le spese di sviluppo che costituiscono spesso incentivazione per l'economia locale.

COMUNE DI GELA - c_d960 - REGPROT - 0123562 - Interno - 18/11/2021 - 11:55

Nei mesi che verranno, comunque, sarà massima l'attenzione da dedicare all'evoluzione ed alla manifestazione delle entrate per essere pronti a rimodulare gli stanziamenti previsionali del bilancio e a dedicare risorse eventualmente provenienti dallo Stato che, secondo le ultime evoluzioni, dovranno ristorare gli Enti locali per le possibili perdite di gettito conseguenti al crollo dei redditi per il blocco delle attività economiche.

In conclusione, resta fermo l'impegno dell'Amministrazione comunale di proseguire le verifiche utili a riorientare i vari capitoli disponibili nella direzione dei bisogni che la comunità sta esprimendo e riproporzionare, di conseguenza, gli obiettivi principali dell'azione amministrativa al fine di agevolare una rapida ripartenza del nostro sistema socio-economico. Il tutto attraverso lo strumento di una opportuna, quanto articolata variazione di bilancio, predisposta subito a valle della contribuzione statale e del completamento di tutte le analisi sopra citate.

Tributi

L'Amministrazione è in procinto di dotarsi di importanti strumenti quali:

- regolamento delle Entrate
- regolamento TARI
- regolamento IMU
- regolamento di Contabilità

Nello specifico, nel Regolamento delle Entrate, si è inserita la possibilità di rateizzare i pagamenti dei tributi, onde consentire all'utenza di poter diluire nel tempo i versamenti.

Il 2020 è stato dedicato, a tutte quelle attività propedeutiche per l'uso di una piattaforma Cloud e la totale dematerializzazione del cartaceo e, dunque, per uno sviluppo dei servizi on-line alle imprese e ai cittadini.

Già nel mese di gennaio 2021, la nuova procedura informatica consentirà di procedere agli adempimenti finanziari in maniera più veloce ed efficacie.

Parallelamente è stato definito il percorso che consentirà a tutti i professionisti esterni di effettuare richiesta di accesso agli atti tramite Spid, Carta nazionale dei servizi e di pagare gli oneri relativi con sistema PagoPA.

COMUNE DI GELA - c_d960 - REGPROT - 0123562 - Interno - 18/11/2021 - 11:55

Agevolazioni TARI

Il comune di Gela, nel 2020, al fine di attenuare l'impatto finanziario sulle categorie economiche interessate dalle chiusure obbligatorie o dalle restrizioni nell'esercizio delle rispettive attività, a causa della pandemia COVID19, ha concesso l'assegnazione di un contributo per complessivi 800.000,00 di euro, finalizzato alla riduzione della Tari o della Tari corrispettiva, alle citate categorie economiche.

COMUNE DI GELA - c_d960 - REGPROT - 0123562 - Interno - 18/11/2021 - 11:55

Istruzione e Edilizia Scolastica

Ammodernamento ed efficientemente Plessi Scolastici

Abbiamo prestato particolare attenzione alle scuole, ascoltando le esigenze dei dirigenti scolastici con cui si è avviato un dialogo fruttuoso, al fine di garantire il benessere e la sicurezza della comunità scolastica. È stato necessario intervenire prontamente sulle strutture scolastiche che bisognavano di manutenzione ordinaria e in alcuni casi si è dovuto far fronte ad esigenze improrogabili.
È mio intento di assicurare alla complessiva popolazione scolastica di questo territorio condizioni di sicurezza e servizi in grado di agevolare gli attuali 7.800 alunni della scuola dell'obbligo nel loro percorso scolastico.

Attività svolte a sostegno della didattica

L'emergenza Covid-19 ha, indiscutibilmente, contrassegnato sia l'anno scolastico 2019/2020 nella sua fase pressoché terminale, sia l'inizio del nuovo anno scolastico 2020/2021, dapprima con la sospensione dell'attività didattica in presenza e dopo con l'avvio della didattica a distanza (D.A.D.), sicuramente innovativa come metodica ma che ha generato non poche criticità e difficoltà.
Nel corso dell'anno scolastico 2019/2020, diversi servizi ordinari sono stati, in ogni caso, portati avanti dal settore:

- *Servizio buono libri* (scuole secondarie di primo e secondo grado);
- *Servizio refezione scolastica*;
- *Servizio trasporto studenti* (studenti delle scuole secondarie di II° furi dal territorio gelese);
- *Servizio borse di studio* (scuole primarie e secondarie di primo grado);

Con la pandemia in corso e con il nuovo modo digitale di fare scuola DAD, lo Stato, al fine di garantire il diritto allo studio, ha erogato ingenti somme di danaro a favore delle istituzioni scolastiche per acquistare PC e altri dispositivi elettronici da fornire in comodato d'uso a tutti gli studenti appartenenti alle fasce più deboli e disagiate.
A tal proposito, l'amministrazione comunale ha destinato ad ogni istituzione scolastica del territorio un ***Bonus Digitale Connettività,*** pari ad € 500,00, spendibili per l'acquisto di dispositivi di collegamento internet a favore dei nuclei familiari che ne siano sprovvisti.
Risulta che ciascuna istituzione scolastica abbia provveduto ad acquistare e distribuire alle famiglie degli alunni delle schede Sim-dati, consentendo a tutti gli studenti, senza distinzioni, di seguire le attività didattiche a distanza contro il pericolo di una recrudescenza della dispersione scolastica.

COMUNE DI GELA - c_d960 - REGPROT - 0123562 - Interno - 18/11/2021 - 11:55

Edilizia scolastica

Procedono gli interventi di vulnerabilità sismica degli edifici scolastici e, dunque, le procedure per l'elaborazione del progetto esecutivo che riguarda ben cinque plessi scolastici. Nel dettaglio, sono stati affidati n.3 dei cinque incarichi alle ditte che effettueranno le indagini geotecniche e strutturali e, ad oggi, sono state espletate le prove su tre plessi.
Ecco i dettagli:

- Plesso scolastico Paolo Emiliano Giudici: Decreto di finanziamento 87/2019 (mutui BEI annualità 2018). Le prove di laboratorio e le indagini geologiche e strutturali sono state già *eseguite.*

In attesa di redazione del progetto esecutivo per andare in gara - Importo gara € 5.467.075,51

- Plesso scolastico Ettore Romagnoli: Decreto di finanziamento 87/2019 (mutui BEI annualità 2018). Le prove di laboratorio e le indagini geologiche e strutturali sono state già *eseguite.*

In attesa di redazione del progetto esecutivo per andare in gara - Importo gara € 7.416.948,87

- Plesso scolastico Giovanni XXIII: Decreto di finanziamento 87/2019 (mutui BEI annualità 2018). Le prove di laboratorio e le indagini geologiche e strutturali sono state *eseguite.*

In attesa di redazione del progetto esecutivo per andare in gara - Importo gara € 1.805.007,85

- Plesso scolastico Santa Maria di Gesù: Decreto di finanziamento 8027/2019 (mutui PO-FERS 2014-2020 annualità 2018). Le prove di laboratorio e le indagini geologiche e strutturali sono in attesa di essere assegnate.

In attesa di redazione del progetto esecutivo per andare in gara - Importo gara € 3.740.023,82

- Plesso Cantina Sociale Madre Teresa di Calcutta: Decreto di finanziamento 8027/2019 (mutui PO-FERS 2014-2020 annualità 2018). Le prove di laboratorio e le indagini geologiche e strutturali sono in attesa di essere assegnate.

In attesa di redazione del progetto esecutivo per andare in gara - Importo gara € 3.984.233,54

COMUNE DI GELA - c_d960 - REGPROT - 0123562 - Interno - 18/11/2021 - 11:55

Le informazioni che ne deriveranno saranno oggetto di valutazione da parte dei tecnici incaricati, che dovranno poi procedere all'elaborazione degli atti per arrivare, presumibilmente a Febbraio 2020, all'affidamento della progettazione definitiva ed esecutiva.

Edilizia scolastica - interventi per "Emergenza Covid"

Al fine di adeguare gli edifici, gli spazi e le aule didattiche alle misure di contenimento del rischio sanitario da Covid-19, è stato previsto lo stanziamento di risorse specifiche a valere sul PON Per la Scuola 2014-2020, Fondo europeo di sviluppo regionale (FESR) a favore di tutti gli Enti locali proprietari di edifici adibiti a sede di istituzione scolastica statale o di cui abbiano la competenza ai sensi della legge 11 gennaio 1996, n. 23.
La candidatura da parte di questa amministrazione è stata eseguita dall'assessorato Istruzione ed Edilizia Scolastica nei tempi previsti per legge e il 13 luglio 2020 il MIUR ha provveduto a comunicare la somma stanziata pari ad *€ 520.000,00* per il nostro territorio gelese e, dunque, per tutte le nostre strutture scolastiche.
L'Amministrazione comunale ha preso la decisione di destinare l'intera somma di € 520.000,00 a due macro interventi:

- ✓ **INTERVENTO 1** - ***Forniture di arredi e attrezzature scolastiche, idonei a favorire il necessario distanziamento tra gli studenti (importo pari a € 263.795,00).***
- ✓ **INTERVENTO 2** - ***Lavori di ripristino controsoffitti presso scuola Giovanni Verga (importo pari a € 194.000,00).***

INTERVENTO 1 - FASE PROCEDIMENTO: ***La gara è stata già espletata ed assegnata.***
L'importo prevede l'acquisto di nuovi arredi o strumenti didattici per tutti gli istituti scolastici di nostra pertinenza, su richiesta di ciascun dirigente scolastico.
Successivamente l'Amministrazione Comunale, dopo numerose riunioni tenutesi con i dirigenti scolatici sin dal mese di giugno 2020, ha deciso di acquistare nuovi arredi scolastici attingendo le risorse dai fondi Pon, al fine di sopperire al fabbisogno, considerato la necessità di disporre di più spazi nonché di classi, per consentire la didattica in presenza nel pieno rispetto delle norme anti-covid-19.

L'arrivo dei nuovi arredi scolastici in città è previsto per i mesi febbraio/marzo 2021. Nel dettaglio, la fornitura prevede:

- Banchi monoposto (scuola di infanzia);
- Sedie (infanzia, primaria e secondaria di primo grado);
- Appendini (infanzia, primaria e secondaria di primo grado);
- Porta zaini (infanzia e primaria);

COMUNE DI GELA - c_d960 - REGPROT - 0123562 - Interno - 18/11/2021 - 11:55

- Armadi (infanzia, primaria e secondaria di primo grado);
- Sedute per esterno (infanzia e primaria)
- Tavolini per esterno (infanzia e primaria)
- Lavagne magnetiche e in ardesia (infanzia, primaria e secondaria di primo grado);
- Pareti separatori (infanzia, primaria e secondaria di primo grado);
- Cattedre e sedie per insegnanti (infanzia, primaria e secondaria di primo grado);
- Librerie (infanzia, primaria e secondaria di primo grado).

A tal proposito, giova rilevare come nessuna amministrazione ha precedentemente provveduto a compiere questa significativa dotazione, di tutti gli arredi scolastici sopra descritti, in favore degli istituti scolastici; ciò a dimostrazione del fatto che le scuole e, dunque, il diritto allo studio rimangono uno dei capisaldi del programma elettorale di questa amministrazione.

INTERVENTO 2 - FASE PROCEDIMENTO: ***La gara è stata già espletata ed assegnata.***

L'importo prevede la realizzazione dell'intera controsoffittatura dell'istituto scolastico G. Verga di via Salonicco. La scuola nel 2018 ha subito il crollo di una parte del controsoffitto esistente, per cui per motivi di sicurezza gli uffici tecnici del settore LL.PP. decisero con urgenza di rimuovere l'intera controsoffittatura su tutto l'edificio, aule comprese.
Durante un sopralluogo effettuato nel mese di giugno 2020, per la programmazione degli interventi di manutenzione ordinaria e straordinaria da eseguire, prima della riapertura dell'anno scolastico 2020/2021, vista l'emergenza Covid, si è reso necessario intervenire con urgenza sul plesso scolastico testé citato. In seguito ai lavori effettuati nel 2018 è stato eliminato il controsoffitto, e sono state abbattute tutte le aule per creare un unico ambiente. Ne ha risentito la qualità didattica dell'insegnamento per via della diffusione e della sovrapposizione dei suoni, e dei rumori.
In soli 4 mesi, questa amministrazione è riuscita a fare la perizia dei lavori da eseguire, progettare, ed espletare la gara e assegnare l'appalto i cui lavori dovrebbero essere avviati entro il prossimo mese di Febbraio2021.
Inoltre, nel mese di maggio 2020, per far fronte a decenni di immobilismo sulle manutenzioni ordinarie e straordinarie eseguite sugli istituti scolastici, questa amministrazione ha deciso di far fronte a tutte le richieste inviate dai dirigenti scolatici per un regolare avvio delle attività didattiche in sicurezza, viste anche le normative anti-Covid-19, che prevedevano nuovi spazi (al chiuso e all'aperto) e nuove aule o ulteriori plessi/edifici da assegnare.
Dopo ricognizione effettuate e calcoli di residui non spesi nell'anno corrente su manutenzioni edifici scolastici, questa amministrazione ha deciso di stanziare un importo pari ad *€ 450.000,00* ponendo in essere, attraverso la municipalizzata Ghelas, un'azione sinergica e contemporanea di interventi ordinari e straordinari su tutti i 29 plessi scolastici di nostra competenza.

COMUNE DI GELA - c_d960 - REGPROT - 0123562 - Interno - 18/11/2021 - 11:55

In circa 20 giorni, a partire dal 3 settembre 2020 e, dunque, prima dell'avvio dell'anno scolastico 2020/2021, numerosi interventi di edilizia leggera sono stati eseguiti così come richiesto dai singoli dirigenti scolastici, al fine di fronteggiare i rischi connessi all'emergenza Covid-19.
Pertanto, ogni singolo spazio, classe, servizio igienico, cortile esterno, palestra o auditorium diventa necessario affinché si possa garantire il distanziamento sociale ed evitare il sovraffollamento degli spazi.
Qui di seguito si riportano gli interventi che sono stati eseguiti su quasi tutti gli edifici:

- Ripristino servizi igienici (molti bagni si presentavano fatiscenti e/o inagibili a causa dell'intasamento della tubazione di scarico di radici, perdite di acqua, totale mancanza di porte, problemi con impianto elettrico e/o infiltrazioni e umidità).

- Ripristino e pavimentazione degli spazi all'aperto (i cortili, le vie di accesso, le piazze di raccolta all'interno delle scuole presentavano numerose disconnessioni).

- Pulizia delle aree esterne (è stato realizzato un intervento su tutte le aree a verde delle scuole per garantire agli studenti la didattica all'aperto, garantendo loro spazi verdi puliti e sicuri, anche abbattendo qualche albero lì dove è risultato necessario).

- Creazione di nuove uscite o entrate, in esecuzione di quanto previsto dalla stessa normativa di sicurezza anti-Covid, con delimitazione dei varchi di accesso e di uscita per ogni plesso e conseguente creazione di nuovi accessi e cancelli nei perimetri delle scuole.

- Ripristino di pareti e/o tettoie e pensiline, destinate a ridare spazi, sia all'interno che all'esterno, più sicuri e puliti; si è provveduto a ripristinare le pareti delle classi con intonaco e successiva tinteggiatura. Inoltre si è provveduto a ripristinare tutte le tettoie e pensiline ammalorate per eliminare i rischi di crolli improvvisi di calcinacci.

- Manutenzioni su impianti elettrici (numerose strutture scolastiche presentavano malfunzionamenti degli impianti elettrici e del sistema di videosorveglianza e di allarme).

- Creazione o abbattimento di pareti (diversi interventi di creazione di pareti in cartongesso, su aule esistenti e/o auditorium, sono stati eseguiti per far fronte alla creazione di nuovi spazi da adibire alle attività didattiche. Di contro sono stati eseguiti anche interventi di abbattimento di tramezzature per far sì che gli ambienti potessero rispettare i mq. richiesti per ogni alunno secondo normativa anti-Covid).

- Ripristino di edifici non utilizzati, con tutta una serie di importanti interventi volti alla rifunzionalizzazione e ripristino dei relativi locali.

COMUNE DI GELA - c_d960 - REGPROT - 0123562 - Interno - 18/11/2021 - 11:55

Edifici di via G. Siragusa (chiusa da anni e in stato di abbandono), dove sono state ricavate 8 classi per infanzia e scuola primaria dati in uso temporaneo al Primo Comprensivo Gela. Inoltre, è stata ripristinata ed illuminata l'area esterna contribuendo così a migliorare e garantire la vivibilità in quel quartiere.

Edificio scolastico dato in comodato d'uso all'Istituto Alberghiero in C/da Margi, dove sono state recuperate 6 classi per scuola secondaria di primo grado dati in uso alla Giovanni XXIII. L'intervento corposo è stato eseguito sulla parte esterna della struttura, anche nell'ottica di migliorare le condizioni di sicurezza e le condizioni igieniche/sanitarie di quel quartiere, poiché a causa del furto dei cavi elettrici, le strade si presentavano non illuminate e piene di discariche abusive di ogni genere.

- Sistemazione e creazione di nuovi spazi all'aperto : per garantire la didattica all'aperto si è reso opportuno intervenire in alcune scuole per creare nuovi spazi aperti. Uno di questi interventi è stato eseguito ed esempio per l'Istituto Comprensivo San Francesco nel plesso della scuola L. Pirandello, dove da un piazzale adiacente al plesso, di proprietà comunale, in stato di totale incuria e abbandono è stato ricavato un cortile per le attività ricreative all'aperto con una porzione di pavimentazione anti-trauma.

- Sostituzione di infissi e vetri fessurati – in alcuni plessi si è provveduto a sostituire gli infissi non più idonei e non funzionanti per garantire il ricambio dell'aria all'interno delle aule o in alcuni casi si è provveduto alla sostituzione dei vetri che si presentavano rotti o fessurati.

- Tinteggiatura soffitti degli ambienti scolastici – molte aule nei plessi scolastici presentavano segni di infiltrazione, umidità e muffa per cui è stata eseguita una tinteggiatura sui corridoi, aule e palestre.

- Ripristino pannelli controsoffitto – in molti plessi, a causa di infiltrazioni o di manutenzioni, risultavano assenti o danneggiati molti pannelli per controsoffitto che sono stati acquistati e sostituiti.

Nel complesso, l'importo stanziato da questa amministrazione (sommati i fondi comunali e fondi FERS) in favore dell'istruzione e delle infrastrutture scolastiche ammonta a circa **€ 1.000.000,00.**

COMUNE DI GELA - c_d960 - REGPROT - 0123562 - Interno - 18/11/2021 - 11:55

COMUNE DI GELA - c_d960 - REGPROT - 0123562 - Interno - 18/11/2021 - 11:55

Attività Sportive, Spettacolo e Turismo

A dispetto dell'eccezionalità degli eventi legati all'insorgere della pandemia, si è riusciti comunque a realizzare, in questo primo anno di attività, diversi punti programmatici dell'Amministrazione.

L'azione svolta dagli Uffici è stata segnata dalla condivisione delle idee e dei progetti, essenzialmente incentrati sul recupero e la promozione delle tradizioni, della storia e del patrimonio artistico culturale del nostro territorio.

Lo sviluppo turistico, sportivo e culturale della nostra città rientra tra gli obiettivi principali di questa Amministrazione e nel corso di questo primo anno di attività sono stati intensificati i rapporti con le diverse associazioni ed Enti di promozione culturale e artistica, permettendo di svolgere diverse iniziative in ambito culturale e sportivo.

La proficua rete delle relazioni intrattenute in questo primo anno ha permesso di poter disporre di un vasto programma di attività e interventi finalizzati alla promozione del territorio mediante eventi culturali di un certo spessore, ritenuti, in questa prima fase, elementi in grado di sostenere anche una politica culturale e di promozione turistica che è volontà dell'Amministrazione perseguire durante tutto il periodo del mandato elettorale.

Il diffondersi dei contagi da Covid 19 in città e le conseguenti restrizioni imposte dalla necessità di contenere la pandemia, ha purtroppo condizionato e non poco la possibilità stessa di vedere attuato il programma degli eventi.

Siamo certi che l'impulso dato dalla nuova organizzazione della struttura amministrativa all'efficienza e all'efficacia della sua azione, avrà modo di restituire alla città di Gela il ruolo di principale centro urbano dell'intera area sud mediterranea della Sicilia, in grado di attrarre l'interesse delle vicine città costiere.

La nuova organizzazione del Settore si articola in 3 specifiche aree di intervento (Servizi), così suddivise:

Servizio Sport:

- Attività Sportive;
- Promozione sportive: Associazionismo con finalità sportive non agonistiche.

Servizio Turismo e Cultura:

- Attività Culturali;
- Promozione turistica;

COMUNE DI GELA - c_d960 - REGPROT - 0123562 - Interno - 18/11/2021 - 11:55

- Sviluppo museale;
- Eventi;
- Archivi storici e documentali.
- Servizio Biblioteca ed Emeroteca.

Servizio strutture per eventi:

- Gestione immobili ad uso eventi pubblici;
- Gestione impianti sportivi- Campo V. Presti e E. Mattei;
- Teatro Comunale;
- Gestione locali Biblioteca e Archivio storico.

I risultati ad oggi ottenuti da ognuno dei Servizi sopra detti, possono così riassumersi:

Servizio Sport

Nel periodo di Febbraio/Marzo 2020 è stata portata a compimento l'opera di manutenzione ordinaria e straordinaria del *campo E. Mattei*, all'epoca dell'insediamento unica struttura sportiva utilizzabile tra quelle presenti sul territorio.

Gli interventi hanno sicuramente permesso di poter assicurare durante l'anno (rispettando le normative anti-Covid) gli allenamenti e le partite ufficiali a tutte le Società/Associazioni sportive locali.

Una particolare attenzione è stata anche rivolta allo *stadio V. Presti*, chiuso per problemi strutturali nel febbraio del 2018, e che questa Amministrazione ha inteso da subito recuperare alla sua normale funzione di stadio cittadino.

Grazie alla sinergia dei settori Sport e Lavori Pubblici sono stati effettuati interventi sui parapetti perimetrali alla tribuna e al campo, sui servizi igienici riservati al pubblico, sulla curva Angelo Boscaglia, sulla tribuna ospiti e su tutto il corpo spogliatoi sotto la tribuna principale.

In Particolare, gli spogliatoi sono stati oggetto di interventi di manutenzione straordinaria che hanno riguardato gli impianti elettrici ed idrici, la bonifica e la ritinteggiatura dei locali, l'eliminazione di tutte le infiltrazioni provenienti dalle gradinate esterne (lì dove era stata smontata la tettoia nel 2018).

Su richiesta della Commissione comunale dei Pubblici Spettacoli, nel corso dell'anno 2019, sono stati eseguiti importanti prove *in situ* di tipo spessometriche e a spinta, da laboratorio, che hanno riguardato i parapetti adiacenti al campo di gioco e sulle quattro torri faro. All'esito di tali prove, acclarata la stabilità delle strutture, lo stadio è stato finalmente dichiarato accessibile al pubblico, derivandone perciò il suo attuale impiego per le gare ufficiali delle due società sportive.

COMUNE DI GELA - c_d960 - REGPROT - 0123562 - Interno - 18/11/2021 - 11:55

Stadio V. Presti – Manutenzione ordinaria e straordinaria spogliatoi

Stadio V. Presti – Manutenzione esterna su manto erboso e tribuna

Gli interventi di manutenzione finalizzati al pieno, completo e definitivo superamento delle storiche criticità che hanno sinora impedito di fare regolare uso dello stadio sono stati assegnati nel mese di dicembre 2020, con tempi di conclusione nell'arco di appena un mese dalla consegna dei lavori.

Trattasi di interventi di edilizia leggera di ripristino e di pitturazione della recinzione perimetrale dell'intera area di gioco.

L'ottenimento, nelle more, del certificato antincendio da parte del Comando Provinciale dei Vigili del Fuoco di Caltanissetta, lascia ben sperare sulla concreta possibilità di vedere l'intera struttura completamente recuperata alla sua funzione di principale e unico stadio cittadino.

Obbiettivo di questa amministrazione è quello di rendere fruibile alle squadre nonché al pubblico nella sua totalità lo Stadio V. Presti sin dai primi mesi del 2021.

Anche il *palazzetto dello Sport denominato Pala Cossiga*, trovato chiuso e interdetto al pubblico sin dal mese di marzo 2018 e nei fatti vandalizzata per incuria della precedente amministrazione, è stato fatto oggetto di importanti interventi anch'essi finalizzati al definitivo superamento delle criticità che ne

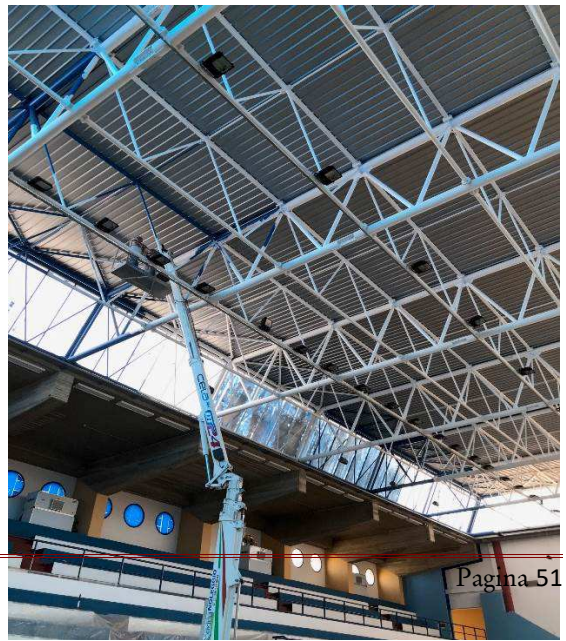

COMUNE DI GELA - c_d960 - REGPROT - 0123562 - Interno - 18/11/2021 - 11:55

impedivano l'utilizzo (mancato collaudo antincendio e disfunzioni alla cabina di trasformazione elettrica).

Questa amministrazione ha sin da subito conferito l'incarico alla municipalizzata Ghelas al fine di adempiere al ripristino e alla verifica dell'impianto antincendio, alla posa dell'impianto di illuminazione di emergenza, al ripristino del parquet costituente il campo di gioco e alla pitturazione della copertura con vernice intumescente REI 90.

La verifica condotta sulla documentazione tecnica ed amministrativa relativa alla struttura ha anche permesso di riscontrare problematiche serie in ordine all'accatastamento mancante e sull'esproprio di alcune particelle private dove essa insiste.

Nel mese di settembre 2020 sono state concluse le attività di accatastamento e nel mese di novembre 2020 si è anche provveduto a cedere a Enel l'area dove poter collocare un contatore di media potenza all'interno della relativa cabina dove ha trovato anche posto un nuovo trasformatore, in sostituzione di quello ormai obsoleto utilizzato negli anni passati.

Palazzo Traina - Piazza Umberto I - 93012 Gela (CL) - Codice Fiscale 00082350856

Ciò posto, si è reso necessario disporre l'espletamento di una perizia definitiva su tutti i lavori da effettuare all'interno della struttura consistenti nel dettaglio: nell'istallazione di impianti di videosorveglianza, sistema anti intrusione, ripristino di tutti i servizi igienici distrutti e vandalizzati, porte divelte ed illuminazione esterna.

I lavori sopra descritti inizieranno nei primi mesi del 2021 e verranno completati con collaudo di tutti gli impianti e ulteriormente con collaudo statico della struttura.

Il *Pala Tenda*, altra struttura sportiva (indoor) da tempo inutilizzata e divenuta ricettacolo di rifiuti e luogo degradato, è stata affidata temporaneamente, in attesa di espletazione di avviso pubblico, ad una società sportiva che in questi ultimi mesi ha dato grande prova di assicurarne la manutenzione straordinaria, contribuendo così a ridare risalto ad una parte del quartiere di Macchitella.

Infine, il settore ha effettuato un censimento di tutte le realtà sportive locali al fine di garantire equità, supporto logistico ed eventuale sostegno economico per la promozione e la valorizzazione delle attività sportive.

Tale censimento verrà ulteriormente utilizzato per fare il punto sulla situazione degli affidamenti e della gestione degli impianti sportivi di proprietà comunale.

Peraltro, si sta provvedendo a predisporre l'avviso pubblico per la gestione diretta dello Stadio V. Presti e di altre strutture sportive in scadenza di contratto o non ancora affidate.

E' tra gli obiettivi di questa Amministrazione assicurare che tutti gli impianti e le attrezzature sportive cittadine, in quanto parte integrante del patrimonio comunale e destinati ad uso pubblico, siano rivolti a soddisfare gli interessi generali della collettività, a promuovere e favorire la pratica dell'attività sportiva, motoria e ricreativa della cittadinanza, con particolare attenzione alle esigenze dei minori, degli anziani, dei diversamente abili e della pratica agonistica.

COMUNE DI GELA - c_d960 - REGPROT - 0123562 - Interno - 18/11/2021 - 11:55

Si segnalano, al riguardo, le iniziative messe in capo dall'amministrazione nell'anno cui ha riguardo la presente relazione:

a) introduzione delle tariffe per l'utilizzo del Campo Enrico Mattei;

b) procedura esplorativa per l'acquisizione di manifestazioni di interesse da parte di società ed associazioni sportive per l'iscrizione della squadra di calcio della città di Gela al campionato regionale di promozione 2019-2020;

Servizio Turismo e Attività Culturali: valorizzazione beni archeologici

Le attività culturali, turistiche e ricreative e di promozione turistica, come detto, non hanno avuto nel corso dell'anno grandi possibilità di poter essere svolte, causa l'emergenza COVID-19.

Nell'anno 2020 non è stato possibile realizzare gli eventi in programma relativi al Carnevale, alla giornata dell'arte, ai riti della Santa Pasqua, all'anniversario dello sbarco in Sicilia delle Forze Alleate di liberazione dalla dittatura nazi-fascista, ai festeggiamenti Patronali, alle ricorrenze della Festa della liberazione e del 2 Giugno, anniversario della Repubblica.

Pur nel rispetto delle misure in materia di contenimento e gestione dell''emergenza epidemiologica da Covid-19, per la stagione estiva 2020 è stato predisposto un ricco calendario di manifestazioni denominato R_Estate a Gela 2020, con eventi culturali sportivi e ricreativi, come spettacoli teatrali, tragedie greche, caffè concerti, spettacoli di cabaret, défilé di moda e bellezza che hanno animato le piazze della città, il lungomare ed i quartieri.

Spettacoli ed eventi di grande rilievo sono stati allestiti e realizzati all'interno del parco delle Mura Timoleontee, manifestazioni che hanno avuto risonanza a livello regionale e nazionale e che hanno raccolto numerosissimi consensi sia dai cittadini gelesi che da numerosissime persone provenienti dall'hinterland.

COMUNE DI GELA - c_d960 - REGPROT - 0123562 - Interno - 18/11/2021 - 11:55

Piazza Roma – Manifestazione Teatrale

Mura Timoleontee – Manifestazione artistica e Puricelli

Pur con le esigue risorse economiche disponibili, l'Amministrazione ha contribuito a sovvenzionare Associazioni e Chiese in aiuto anche alle famiglie in difficoltà, assicurando servizi e attività a favore dell'infanzia e dei più deboli. Inoltre, sono stati concessi contributi per la realizzazione dei festeggiamenti alla Madonna delle Grazie e a Maria SS. Dell'Alemanna.

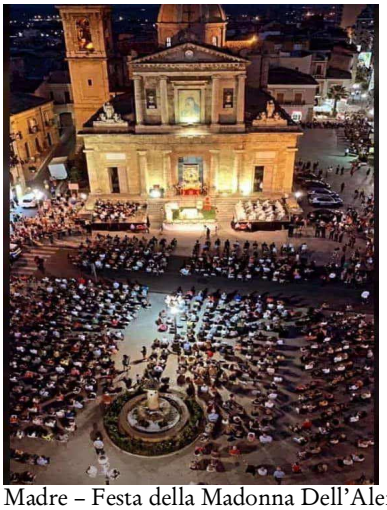

Chiesa Madre – Festa della Madonna Dell'Alemanna

In occasione del Santo Natale, la Giunta Comunale non ha mancato di assicurare gli addobbi e le luminarie per l'intera città e piazza Umberto I, promuovendo la cittadinanza attiva e la partecipazione attraverso il concorso Natale nei Quartieri, che prevedeva il completamento degli addobbi dei singoli alberi all'uopo donati, la pulizia e la sistemazione dello spazio limitrofo.

Pia

COMUNE DI GELA - c_d960 - REGPROT - 0123562 - Interno - 18/11/2021 - 11:55

Iniziativa Natale nei Quartieri

Il Settore ha, inoltre, partecipato a bandi regionali al fine di patrocinare manifestazioni di richiamo turistico quale il Palio dell'Alemanna ed ha ottenuto giusta nota prot. n. 3108/2020 trasmessa dalla Regione Siciliana, Assessorato del Turismo, dello Sport e dello Spettacolo un contributo di €. 2.750,00 da destinare al Gruppo Archeologico Geloi per l'attività svolta.

Allo stato attuale, rimangono costituite ma inattive, a causa dell'emergenza Covid-19, la Consulta del Turismo e la Consulta della Cultura.

Per il rilancio turistico e culturale del territorio di Gela sono stati sottoscritti nel corso dell'anno ***due protocolli d'intesa e, nello specifico:***

a) protocollo con **l'Ente Parco Archeologico di Gela**, con cui ci si propone di operare per la valorizzazione del patrimonio archeologico e, in particolare, delle aree archeologiche Mura Timoleontee di Gela e Bosco Littorio e del Museo, mediante forme di reciproca collaborazione per lo svolgimento di eventi e spettacoli musicali, di opere di musica leggera, classica, jazz e teatrali, reading di lettura, in grado di poter essere di richiamo verso l'utenza .

Il protocollo prevede anche forme di collaborazione con le istituzioni scolastiche del territorio e dei comuni limitrofi per lo svolgimento di attività legate alla conoscenza e divulgazione del sito archeologico, quali, a titolo esemplificativo:

- ✓ visite guidate;
- ✓ lezioni all'aperto, in particolare con riferimento all'apertura del nuovo anno scolastico e delle disposizioni ministeriali in materia di prevenzione epidemiologiche che raccomandano, tra l'altro, la possibilità di attività, lezioni e didattica in spazi aperti e musei;
- ✓ attività motorie;
- ✓ attività sportive e ricreative.

b) protocollo con il **Dipartimento Regionale del Turismo, dello Sport e dello Spettacolo** che ha lo scopo di individuare e sviluppare, in forma complementare, azioni di crescita, valorizzazione e promozione turistica del territorio, in relazione agli obiettivi/finalità istituzionali delle parti contraenti, in raccordo con le altre istituzioni locali, impegnate, a vario titolo, nella promozione dell'offerta turistica e culturale.
In particolare, il protocollo impegna le parti a :

- ❖ migliorare i servizi di informazione ed accoglienza turistica, con lo scopo di promuovere una maggiore diffusione della cultura dell'accoglienza, attraverso iniziative volte a realizzare, soprattutto nei periodi di maggior interesse turistico, un più incisivo

COMUNE DI GELA - c_d960 - REGPROT - 0123562 - Interno - 18/11/2021 - 11:55

coordinamento dell'attività degli uffici preposti a tali servizi (in particolare, Servizio Turistico Regionale di Caltanissetta e relativi Uffici Informazione di Gela, URP del Comune di Gela); innovare le modalità di erogazione delle informazioni turistiche, anche creando una rete tra i vari punti di informazione che promuova un'immagine unitaria dell'offerta turistica locale.

- Perseguire risultati concreti anche in termini di arrivi, di presenze, di fidelizzazione dell'utenza turistica, di qualità dei servizi offerti;
- favorire l'accesso e la fruibilità dei luoghi d'arte e di cultura, sia da parte dei cittadini residenti che dei turisti, individuando modalità attraverso le quali armonizzare gli orari di visita e fruizione dei luoghi e degli eventi, in un'ottica di destagionalizzazione dell'offerta turistica/culturale che consenta di apprezzare anche le caratteristiche climatiche del contesto locale;
- collaborare per l'organizzazione di eventi e iniziative che possano favorire la promozione e la fruizione delle risorse turistiche/culturali che insistono nel territorio di competenza;
- definire e promuovere azioni volte ad una calendarizzazione condivisa degli eventi locali in grado di consentire migliori condizioni di fruibilità e competitività del territorio nel mercato turistico regionale, nazionale e internazionale;
- programmare iniziative volte alla promozione e all'internazionalizzazione del prodotto turistico del territorio di riferimento, mediante l'ideazione e realizzazione di itinerari di fruizione del patrimonio culturale, capaci di: 1) attivare un effettivo processo di incoming, nell'ambito del più ampio mercato turistico mediterraneo; 2) alzare l'indice di permanenza nel territorio, invogliando i visitatori a scoprire e apprezzare anche il rilevante patrimonio architettonico-monumentale della città;
- programmare iniziative volte ad esaltare l'identità del territorio interessato, mediante l'attivazione di percorsi di ricerca finalizzati: a pubblicazione e divulgazione di dati e notizie di interesse turistico/culturale; stampa di guide turistiche con riferimento al territorio interessato; organizzazione di convegni, seminari e mostre volte alla riscoperta, promozione e divulgazione del patrimonio monumentale, storico, culturale del contesto locale;
- promuovere azioni volte alla realizzazione di una comunicazione integrata dell'offerta turistico/culturale di riferimento, anche attraverso la condivisione dei contenuti riportati da piattaforme di informazione su supporto informatico (QR code, link con siti tematici, social, etc...);
- organizzare educational Tours dedicati agli operatori del settore e a professionisti impegnati nei media nazionali ed internazionali;
- concorrere alla promozione di percorsi formativi che sostengano l'aggiornamento degli operatori turistici locali;
- attivazione di un servizio di gestione dei reclami, a tutela dei diritti del turista, nonché somministrazione di questionari "Customer satisfaction" per testare il grado di soddisfazione dell'utenza turistica e promuovere una migliore qualificazione del

COMUNE DI GELA - c_d960 - REGPROT - 0123562 - Interno - 18/11/2021 - 11:55

sistema turistico locale;

- divulgare le attività e le iniziative promozionali programmate, attraverso i portali istituzionali e i siti web di riferimento;
- condividere, in occasione di iniziative programmate in sinergia, le risorse logistiche, umane e strumentali di riferimento, individuando le modalità operative più opportune per il perseguimento degli obiettivi prestabiliti;

La città di Gela ha la possibilità di cambiare realmente volto, grazie ai continui ritrovamenti storici, agli investimenti che arriveranno nel territorio nei prossimi anni, e alle opere già cantierizzate ed iniziate come il museo del Mare o la ristrutturazione e l'ampliamento del Museo.
L'obiettivo di questa amministrazione è quello di puntare, in primo luogo, alla normale vocazione cui è chiamato il nostro territorio ovvero la vocazione turistica nonché, conseguentemente, alla crescita di Gela elevandola a centro principale di attrazione turistica e culturale.
In questa prospettiva, le iniziative sinora messe in campo, siamo certi possano rivelarsi senz'altro utili.

Sempre nel corso dell'anno, ad onta delle difficoltà sopra dette in ordine all'emergenza Covid, questa amministrazione ha comunque ritenuto importante sostenere importanti iniziative di sensibilizzazione nella convinzione di dover rappresentare la città di Gela anche presso le stesse organizzazioni internazionali per la tutela dei diritti umani e, più nello specifico:

- ✓ 25 novembre 2020 – **Giornata internazionale per l'eliminazione della violenza contro le donn.** In questa giornata, abbiamo voluto illuminare di rosso uno dei monumenti simbolo per la nostra città, la Torre di Manfria lanciando l'hashtag **#nessunasisentasola.**

COMUNE DI GELA - c_d960 - REGPROT - 0123562 - Interno - 18/11/2021 - 11:55

Torre Di Manfria – 25 novembre 2020

- ✓ 30 novembre 2020 - **Giornata Mondiale delle** **Città per la Vita, Città contro la Pena di Morte**, per non dimenticare che tutt'oggi esistono paesi del mondo, come ad esempio gli Stati Uniti d'America, in cui è prevista l'applicazione di questa forma di punizione crudele e disumana. La Giornata delle Città per la Vita rappresenta la più grande mobilitazione contemporanea planetaria per indicare una forma più alta e civile di giustizia, capace di rinunciare definitivamente alla pena capitale.
  Questa iniziativa veniva promossa dalla Comunità di Sant'Egidio la quale ha formalmente richiesto a questa amministrazione, in primo luogo, di inserire la città di Gela fra le Città per la Vita, circostanza peraltro avvenuta con Delibera di Giunta n. 282 del 05/11/20 e, in subordine, invitava l'amministrazione ad illuminare di blu, nella suindicata giornata, uno dei monumenti più significativi della città. Nel caso di specie, veniva illuminata la "Chiesa Madre" di Gela ubicata in Piazza Umberto I, simbolo di storicità e cristianità.
  In questa occasione il messaggio gridato a gran voce è stato "MAI PIU'!"

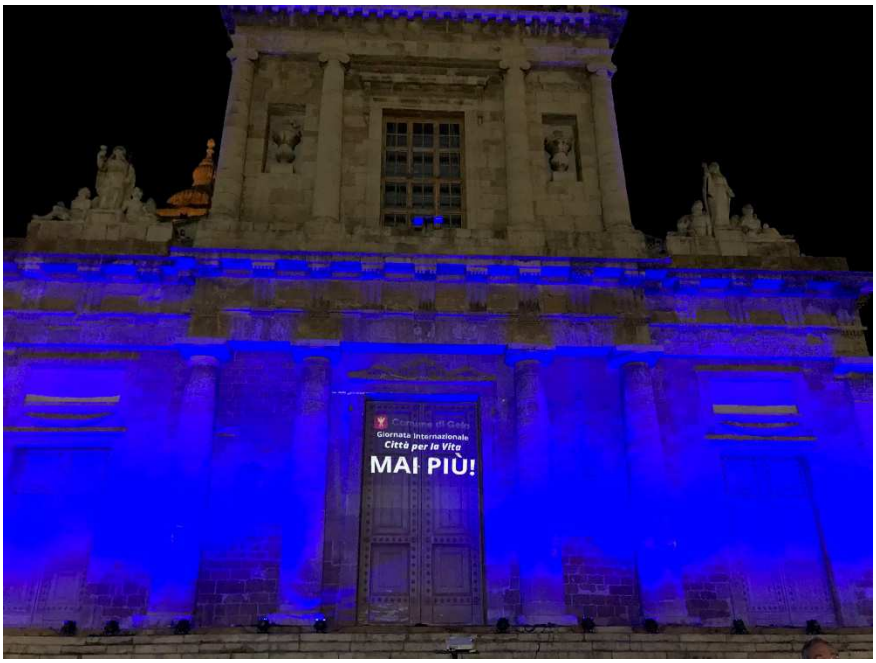

Chiesa Madre di Gela – 30 novembre 2020

-

COMUNE DI GELA - c_d960 - REGPROT - 0123562 - Interno - 18/11/2021 - 11:55

La Biblioteca, l'Archivio Storico e la Pinacoteca

La biblioteca e l'archivio storico, denominato "Palazzo della Cultura", opera nel quadro delle funzioni attribuite ai Comuni per la promozione della lettura e degli studi storici e prossimamente sarà oggetto di ristrutturazione per un importo totale di circa € 600.000,00.

Un'altra importante attività, iniziata nel 2020 e che sarà completata entro la fine del 2021, riguarda la digitalizzazione dell'intero archivio storico che sarà disponibile anche sui dispositivi digitali.

Inoltre, tramite finanziamenti ottenuti con D.D.G. n. 1626 del 30.09.2019 e successivamente con decreto n.1426 S2 è stata accreditata la somma di €. 30.000,00 da investire sul patrimonio letterale della biblioteca stessa.

Infine, con la partecipazione al bando "Città che legge" Gela è stata annoverata dal Ministero per i beni culturali e il turismo nell'elenco di Città che Legge 2020-2021.

Il riconoscimento ha impegnato l'Amministrazione comunale a svolgere sempre più e con continuità politiche pubbliche di promozione della lettura sul proprio territorio.
Attraverso la qualifica di "Città che legge" si intende riconoscere e sostenere la crescita socio-culturale delle comunità urbane attraverso la diffusione della lettura come valore riconosciuto e condiviso, in grado di influenzare positivamente la qualità della vita individuale e collettiva.
A riscontro di quanto sopra, l'assessorato ha patrocinato diverse iniziative ed ha utilizzato *la Pinacoteca, la Chiesa San Giovanni ed il Palazzo Ducale* come sedi di numerose iniziative culturali, rassegne letterarie, presentazioni di romanzi e libri di autori locali

In questo anno di attività, dunque, si è inteso operare per creare tutte le migliori premesse e i più efficaci strumenti in grado di promuovere e sostenere le iniziative di marketing culturale e turistico, con l'obiettivo di promuovere l'immagine della nostra città partendo dalle sue tradizioni folkloristiche e puntando alla diffusione dei segni tangibili di quell'immenso e ricco patrimonio artistico e storico come elementi in grado di rendere alla città di Gela il suo giusto valore.
In questo contesto, si è avuta particolare cura nel cercare di trasformare il patrimonio storico, culturale e artistico, unitamente all'immenso e immateriale patrimonio paesaggistico e ambientale da mero centro di costo a principale sorgente di valore economico per la intera comunità cittadina.
Si è inteso favorire, per questo, una precisa direttrice dell'azione politica volta alla realizzazione di eventi in ambiti culturali e formativi, con attenzione agli aspetti turistico-economici, con l'apporto e la collaborazione anche di istituzioni, associazioni ed enti in grado di favorire lo sviluppo di competenze e l'acquisizione di precise conoscenze e professionalità a livello locale.
Si segnalano, a tal riguardo, le seguenti iniziative:

COMUNE DI GELA - c_d960 - REGPROT - 0123562 - Interno - 18/11/2021 - 11:55

– Costituzione comitato promotore per la candidatura a Patrimonio Mondiale dell'Umanità Unesco dell'identità culturale della Valle del Gela;
– Costituzione della Consulta per il Turismo di Gela con l'obiettivo di promuovere e sostenere le iniziative che si basano sullo sviluppo del territorio;
– Costituzione della Consulta della Cultura, organo consultivo di raccordo, di partecipazione e di confronto tra l'Amministrazione ed il mondo della cultura cittadina;
– Partecipazione al programma di finanziamento pubblico Asse VI-PO FESR 2007/2013 - Definizione progetto Marchitello in progress;
– Consulta giovanile regionale;
– Istituzione Via Francigena per lo sviluppo di un turismo esperenziale;
– Inizio procedura volta all'istituzione della Via Fabaria;
– Sagra del pane e dei Grani antichi – Scopo della sagra è quello della riscoperta degli antichi sapori e delle antiche tradizioni enogastronomiche che hanno caratterizzato la storia della nostra popolazione;
– Realizzazione progetto "Centro storico la 1/2 notte bianca dei bambini;
– Realizzazione programma "Natale a Gela 2019" inserito nel circuito Sicilia in festa;
– Realizzazione progetto "un presepe per ogni quartiere" presepi viventi, presepi artistici
– Evento del 10 luglio 2019, celebrazione del 76° anniversario dello sbarco degli alleati;
– Organizzazione prima tappa del Circular Tour ENI-COLDIRETTI finalizzato a promuovere l'economia circolare;
– Organizzazione del primo Sicily ultra Tour con 14 tappe che toccavano tutti i comuni costieri (Sospeso causa Covid)
– Partecipazione al bando Città che Legge, con il riconoscimento e l'inserimento della città di Gela nel prestigioso elenco Nazionale.

COMUNE DI GELA - c_d960 - REGPROT - 0123562 - Interno - 18/11/2021 - 11:55

Urbanistica, Edilizia Privata (S.U.E.) e Decoro Urbano

L'Amministrazione ha ritenuto di dare priorità alla definizione delle migliori strategie volte a rendere gli strumenti urbanistici più idonei alla gestione di un territorio soggetto a importanti e sempre mutevoli dinamiche economiche e sociali ed in ispecie di quelle degli ultimi dieci anni che hanno completamente sovvertito le stesse previsioni pianificatrici basate su studi e previsioni di sviluppo di 40 anni fa, senza mai adeguatamente considerare le nuove prospettive in tema di mobilità sostenibile e di tutela dell'ambiente.

In questa prospettiva, l'Amministrazione Comunale ha raggiunto nel corso dell'anno obiettivi importanti.

Si segnala al riguardo l'approvazione del **PUMS (PIANO URBANO della MOBILITA' SOSTENIBILE)**, con **delibera di Consiglio Comunale n. 56 del 13.07.2020.**

Considerate le caratteristiche urbanistiche del nostro territorio, le azioni che l'amministrazione intende perseguire con il PUMS dovranno essere orientate alla introduzione di una efficace rete di piste ciclabili e di percorsi pedonali (anche rimandando a specifici progetti esecutivi di riqualificazione), l'abbattimento delle barriere architettoniche, 1a sistemazione della viabilità urbana con corsie dedicate all'uso di mezzi di trasporto pubblico gommato (minibus) e ciclabile da quello esclusivamente privato, l'introduzione di aree per servizi di Bike Sharing e di Car Sharing, l'introduzione di aree per la ricarica di veicoli elettrici, la sistemazione e l'efficientamento delle aree di sosta, sia gratuite che a pagamento, la definizione della necessaria segnaletica stradale (orizzontale e verticale), l'individuazione e la regolamentazione delle aree pedonali e delle Zone a Traffico Limitato.

Ulteriore finalità che avrà il PUMS (Piano urbano della mobilità sostenibile) sarà quella di poter attrarre i finanziamenti europei programmazione 2020 -2024, relativi agli interventi sulla mobilità sostenibile, nella considerazione che una tale e irripetibile opportunità potrà costituire per la Città una importante occasione per un rilancio della qualità urbana e un utile sostegno alla sua economia sostenibile.

Proprio in continuità del lavoro sinora svolto e in vista di una ottimale integrazione territoriale delle aree urbane che dia possibilità di attrarre finanziamenti e così realizzare nuove aree propedeutiche allo sviluppo della città (quali zone mercatali e altre finalizzate ad incentivare e migliorare la viabilità sostenibile), **l' Amministrazione ha siglato il documento che definisce gli obiettivi e le priorità per le successive fasi di redazione del PUT (Piano Urbano dei Trasporti) e del PUP (Piano Urbano dei Parcheggi), in ordine alla cui redazione è stato già dato incarico alla società del servizio di supporto tecnico LEM REPLY S.R.L., con sede a Torino.**

COMUNE DI GELA - c_d960 - REGPROT - 0123562 - Interno - 18/11/2021 - 11:55

Per quanto riguarda il PUT, si prevede che entro fine anno 2020 si proceda con l'individuazione delle opere da realizzare e della valutazione degli effetti, in modo da arrivare già nel mese di dicembre alla conclusone della formazione del piano.

Con il PUT, che è un piano di breve periodo a differenza del PUM che è di durata decennale, ci si propone di migliorare le condizioni della circolazione stradale nell'area urbana e aumentare i livelli di sicurezza stradale.

Per quanto riguarda, invece, il PUP, si prevede di poterlo realizzare entro i primi mesi dell'anno 2021, una volta proceduto al recepimento degli indirizzi derivanti dal PUT.

Con il Piano Urbano dei Parcheggi, ci si propone di rendere una migliore dislocazione e organizzazione delle aree cittadine destinate al parcheggio e alla sosta su strada, con particolare attenzione alla classificazione delle stesse singole aree di parcheggio (stanziali, di relazione, di scambio).

L'Amministrazione Comunale ha già fornito apposite linee guida per la formazione di suddetti Piani (PUT e PUP), qui di seguito riassunti:

- **Privilegiare** le modalità di trasporto considerate sostenibili quali la mobilità ciclabile, pedonale e effettuata con veicoli ad alimentazione elettrica;
- **Proteggere** le forme di mobilità considerate deboli, quali la modalità ciclistica e pedonale;
- **Proteggere** e incrementare la sicurezza stradale con particolare riferimento ai contesti urbani che ospitano istituiti scolastici e servizi socio-sanitari, anche attraverso l'istituzione di speciali Zone a Traffico Limitato (ZTL), anche temporanee o a fasce orarie, e le Isole Ambientali/Zone 30 previste nel PUMS;
- **Identificare**, anche tramite delimitazione con segnaletica orizzontale, le aree adibite a sosta e parcheggio dei veicoli;

P.R.G. Piani Attuativi

Un altro importante obiettivo riguardante la definizione del PRG, è stato quello di avviare le procedure per l'adozione delle Prescrizioni Esecutive, quale obbligo prescritto dal DDG n.169 del 12/10/2017 di approvazione del PRG, Regolamento Edilizio e Norme Tecniche di Attuazione.

E' stato dato mandato al professionista incaricato, oggi società Ecoplann S.r.l., di procedere alla redazione dei progetti relativi alle Prescrizioni Esecutive del piano regolatore generale per i seguenti ambiti territoriali: PE 3 Centralità Tucidide-Recanati PE 4 Residenziale (c.da Gattano) PE 5 Residenziale (c.da Catania), PE 6 Residenziale (C.da Margi) , PE 10 Insediamenti Produttivi, PE 11: Attrezzature e Centralità Urbane.

COMUNE DI GELA - c_d960 - REGPROT - 0123562 - Interno - 18/11/2021 - 11:55

L'obiettivo dell'amministrazione comunale è di dotarsi delle prescrizioni esecutive entro il 2021.

Nello stesso tempo, con la necessità di dovere dotare la città di uno strumento urbanistico che persegua i principi di sostenibilità ambientale, partecipazione, concertazione, semplificazione, flessibilità e perequazione, il Settore, su impulso dell'amministrazione, sta lavorando al fine di addivenire alla definizione del procedimento di revisione, adeguamento ed integrazione delle N.T.A (norme tecniche di attuazione), e del R.E. (regolamento edilizio) del P.R.G..

Piano Utilizzo Demanio Marittimo

Un altro tassello fondamentale in materia di pianificazione è la revisione e l'adeguamento del PUDM (Piano di utilizzo del Demanio marittimo) alle normative vigenti.

E' stato affidato l'incarico al Professore Architetto Giuseppe Pellitteri, con il compito di curare la redazione di tutti gli elaborati necessari e propedeutici all'approvazione dell'importante strumento volto a regolamentare e gestire le aree costiere demaniali.

Questo nuovo strumento di pianificazione consentirà a tutte le amministrazioni di influire direttamente sul processo di riqualificazione paesaggistica, morfologica e funzionale della nostra costa, sostituendo ed integrando i vecchi Piani Spiaggia.

Si passerà dalla previsione delle aree da destinare a "spiaggia libera" alla concreta pianificazione sull'intera fascia demaniale marittima delle singole attività che si intendono agevolare e sostenere per una migliore riqualificazione delle spiagge e per gli utilizzi del mare in grado di creare ricchezza per tutto il territorio.

L'obiettivo di questa Amministrazione è quello di dotarsi di questo importante strumento prima possibile, al massimo entro il primo semestre 2021, in tempo utile rispetto all'avvio delle attività estive.

Piano Urbano del Commercio

Altro procedimento di pianificazione avviato è l'adeguamento del PUC (PIANO URBANO COMMERCIALE), rimasto per tanti anni nell'assoluto dimenticatoio.

Con l'approvazione del nuovo PUC, questa Amministrazione intende perseguire l'obiettivo di assicurare una più efficiente rete di esercizi di piccola e media struttura, in ambito urbano e periferico, in linea con le stesse nuove direttrici ed esigenze di mercato,

COMUNE DI GELA - c_d960 - REGPROT - 0123562 - Interno - 18/11/2021 - 11:55

razionalizzando l'uso dei suoli a fini di commercio in una dimensione più armonica che non quella attuale rispetto alle stesse previsioni di PRG.

Ufficio edilizia, Condono Edilizio e controllo del territorio.

Si è proceduto ad impartire le necessarie disposizioni sulla gestione delle delicate procedure relative alle tante costruzioni abusive realizzate nel territorio.

Si innanzitutto proceduto ad una diversa organizzazione degli uffici in grado di poter assicurare efficacia ed efficienza dell'azione amministrativa e superare tutte quelle criticità evidenziate dagli ordini professionali con riferimento all'ufficio condono edilizio ed Archivio.

Si è provveduto a potenziare con quattro operatori esterni (tre geometri ed uno amministrativo) il servizio condono edilizio, che si occupa della istruttoria di circa 1.500 pratiche.

E' stato disposto per tutte le pratiche edilizie CIL e CILA, arretrato compreso, un controllo a campione (5%) sulla documentazione prodotta.

Con delibera di Giunta Municipale n.247 del 13/10/2020 (Snellimento delle procedure relative al condono edilizio tramite deposito di perizia giurata ai sensi dell'art.28 della L.R. 16/2016) si è inteso incentivare la definizione delle pratiche di condono edilizio attraverso le perizie giurate da redigere a cura dei professionisti esterni su incarico dei privati, agevolando l'ufficio con carenza di organico.

Si è altresì, provveduto a migliorare l'informatizzazione dell'intero settore, con la istituzione di servizi on-line .

Ultimata l'opera di informatizzazione, sarà anche possibile acquisire i certificati di destinazione urbanistica e gestire le richieste di occupazione suolo pubblico in modalità on-line.

L'impulso dato da questa Amministrazione per una migliore organizzazione degli uffici, ha sicuramente avuto il merito di conseguire il risultato del quasi pareggio fra istanze edilizie presentate e attività istruttorie espletate nei termini di legge, con relativi pareri emessi.

Paradossalmente, le stesse misure di divieto blocco delle attività di lavoro da rendere in presenza, si sono rivelate decisive per una migliore efficienza delle attività dell'ufficio, portate avanti da tutto il gruppo istruttorio, senza alcun vincolo rigido di orari di lavoro, attraverso la implementazione di procedure di condivisione dati su piattaforma informatica (Edilizia Web - Gestione Pratiche Servizio Edilizia), progettata interamente dal personale

COMUNE DI GELA - c_d960 - REGPROT - 0123562 - Interno - 18/11/2021 - 11:55

interno al settore e messa a punto, con profitto, proprio nel periodo di lavoro in modalità agile.

Non sono mancati i controlli sul territorio, in sintonia e perfetta sintesi di intenti con la locale polizia municipale, al fine di verificare le segnalazioni di abusi edilizi.

Il fenomeno è sicuramente molto più contenuto che non nel passato.

Evidentemente i controlli eseguiti sul territorio, le stesse misure sanzionatorie contro i soggetti gestori dei servizi pubblici essenziali (luce, acqua e gas) adottate dalla penultima amministrazione e la sopravvenuta vigenza dello strumento urbanistico hanno avuto un grande effetto sulla così drastica riduzione di tale fenomeno.

Gli abusi edilizi registrati sono tutti di minore gravità (rispetto agli scempi del passato) ed in gran parte si riferiscono al completamento e/o alla modifica di edifici esistenti. In passato, invece, si assisteva alla costruzione ex novo di interi edifici.

Resta comunque il grave carico di lavoro degli abusi edilizi degli anni addietro.

Ecobonus 110%

E' stato costituito uno **sportello Ecobonus,** con personale referente che si interfaccia con tecnici e cittadini.

Si è subito ritenuto importante, in questa fase delicata di ripartenza economica, prodigarsi per non disperdere le risorse economiche messe in campo dal Governo centrale e favorire gli investimenti sul patrimonio edilizio attualmente esistente, anche nella prospettiva di assicurare il giusto sostegno al settore edile e delle costruzioni, già duramente provato dalla crisi dei decenni precedenti.

Ad oggi il servizio SUE ha registrato, per l'anno in corso, un numero complessivo di pratiche (SUE+SUAP) pari a circa 860.

SETTORE PATRIMONIO

L'obiettivo fondamentale dell'Amministrazione è stato quello di riportare ordine nella gestione del patrimonio comunale. Proprio per tale ragione, è stata predisposta l'apposita regolamentazione per la gestione dei beni immobili comunali,, con l'obiettivo di vedere assicurati i criteri di trasparenza, efficienza ed economicità nella gestione di tutti gli elementi attivi del patrimonio comunale.

Tali finalità sono state perseguite, sostanzialmente, con due importanti previsioni regolamentari.

Ed invero, con lo schema regolamentare approvato dalla GM nel 2020, è stato previsto che l'alienazione dei beni immobili avvenga solo tramite apposita procedura di evidenza pubblica,

COMUNE DI GELA - c_d960 - REGPROT - 0123562 - Interno - 18/11/2021 - 11:55

individuando i casi entro cui potrà essere consentito il ricorso alla locazione degli immobili o alla concessione del comodato d'uso.

Sempre nell'intento di garantire la piena trasparenza amministrativa, accompagnata dalla sua efficacia, è stata approntata la regolamentazione per la gestione delle aree adibite a verde pubblico parchi gioco e fontane pubbliche.

Anche in questo caso è stata prevista la possibilità di affidare tali aree a terzi solo a seguito di apposita procedura di evidenza pubblica.

L'introduzione dell'evidenza pubblica nella gestione del patrimonio comunale costituisce garanzia di imparzialità di trattamento ed inoltre permette di ricercare sul mercato le migliori condizioni che garantiscano una maggiore efficacia ed economicità della sua gestione e del suo sfruttamento economico.

Ed ancora, nello specifico campo del patrimonio comunale l'azione amministrativa è stata fortemente impegnata nella gestione del contenzioso inerente le procedure espropriative.

In proposito, si rileva come il contenzioso giudiziario stia aumentando in misura veramente esponenziale, sintomo di una non regolare gestione degli espropri intervenuta negli anni passati, circostanza questa che, in prospettiva, lascia intravedere seri pericoli di una ingente dissipazione di importanti risorse finanziarie.

Altra importante attività è stata esperita nella cessione degli alloggi popolari.

In questo caso il Comune non solo si è sgravato dell'onere della loro gestione, ma nel contempo ha anche soddisfatto le legittime aspettative dei vecchi concessionari al loro definitivo acquisto.

Nell'ottica di un razionale impiego dei fitti passivi (locazioni di immobili da soggetti terzi), è stata compiuta una attenta ricognizione degli immobili in uso al Comune, degli effettivi bisogni e delle esigenze istituzionali, delle effettive disponibilità a poterli soddisfare.

In tale contesto è maturata la riconsegna del palazzo Pignatelli all'Opera Pia, suo proprietario, con un risparmio di €. 211.000,00 annui. Al tempo stesso, è nelle intenzioni dell'Amministrazione procedere alla formale riconsegna del Palazzo degli Agostiniani, con ulteriore sgravio della casse comunali degli interi affitti sinora sostenuti.

COMUNE DI GELA - c_d960 - REGPROT - 0123562 - Interno - 18/11/2021 - 11:55

Il Comune ha pure acquisito nuovo patrimonio indisponibile a mezzo cessione in suo favore della intera rete viaria ed infrastrutturale dell'ex A.S.I. di Gela. Ciò, ha consentito di fare ripristinare la pubblica illuminazione nella zona industriale, ormai vetusta ed abbandonata a se stessa, a cura dell'ente pubblico territoriale.

POLIZIA MUNICIPALE E TRASPORTI PUBBLICI DI LINEA

Premessa.

Al momento dell'insediamento di questa Amministrazione, l'organico della polizia municipale risultava fortemente sottodimensionato rispetto alle effettive esigenze e sicurament enon in liena con gli stessi parametri di legge.

Secondo quanto previsto con Decreto Assessoriale EE.LL. della Regione Siciliana, la polizia municipale di Gela dovrebbe contare all'incirca 240 operatori di P.M., un numero esageratamente superiore alle attuali 50 unità impiegate nei servizi di polizia locale.

Al momento dell'insediamento di questa Amministrazione, non risultavano rinvenibili atti di programmazione delle nuove assunzioni, mentre l'età elevata del personale avrebbe, da li a presto, ridotto ulteriormente il già scarso numero di addetti.

Ci si è quindi concentrati sulla predisposizione di piano di assunzione degli operatori di polizia municipale, senza purtroppo possibilità di vedere soddisfatte le concrete esigenze del Corpo, date le ridotte risorse finanziarie disponibili e la necessità di dover intervenire anche negli altri settori.

Tale piano si è concretizzato nella pubblicazione di tre bandi concorso, che riguardano precipuamente la polizia municipale. Si fa riferimento ai seguenti concorsi:

- concorso , per titoli ed esami, per 4 commissari di polizia municipale;
- concorso, per titoli ed esami, per 3 agenti di polizia municipale;
- concorso, per titoli e colloquio, per la mobilità dall'esterno di 3 agenti di polizia municipale.

COMUNE DI GELA - c_d960 - REGPROT - 0123562 - Interno - 18/11/2021 - 11:55

Per la fine dell'anno 2021, l'espletamento di tali concorsi permetterà alla Polizia municipale di poter contare su nuovo personale, prevedendo l'assunzione dei tre agenti con procedura di mobilità entro l'estate prossima ventura.

Nonostante le predette difficoltà operative, derivanti dall'assenza di personale, in ogni caso sono stati garantiti tutti i servizi della polizia municipale, di cui qui di seguito ne viene data una panoramica riepilogativa. Ed invero, bisogna riconoscere che gli attuali effettivi della polizia municipale, pur versando in un esiguo numero, non si sono mai tirati indietro ed anzi hanno sempre dispiegato la loro importante opera di vigilanza, sia pure nei limiti delle possibilità offerte dalla loro oggettiva situazione di grave carenza di organico.

Servizi di viabilità, infortunistica stradale e controlli annonari.

Con un'appropriata e meticolosa attività di razionalizzazione dei pochi dipendenti disponibili, è stato possibile garantire servizi giornalieri per la rilevazione degli incidenti stradali, che addirittura sono stati assicurati sia nella fascia antimeridiana che in quella post-meridiana, con pattuglie formate da due unità. Tale attività, costante e puntuale, ha portato alla rilevazione di un numero veramente considerevoli di sinistri stradali, così distinti:

- anno 2019, n. 241 sinistri stradali di cui 142 con feriti, m 97 con danni alle sole cose e 2 mortali.;
- anno 2020, n° 206 sinistri, di cui 137 con feriti e 69 senza feriti ed 1 mortale.

L'attività della polizia municipale si è, inoltre, concentrata sul controllo dei comportamenti degli utenti della strada e sulla realizzazione di nuove zone a traffico limitato ovvero sulla modifica di quelle z.t.l. già esistenti

Nell'espletamento di tale attività si è cercato di assicurare una collaborazione con le stesse associazione di volontariato e di protezione civile, rivelatasi decisiva per l'opera di moral suasion nei confronti degli utenti.

La presenza dei volontari (che questa amministrazione intende sempre perseguire perchè determinante per un rinnovato patto tra le istituzioni e la comunità), è stata un valore aggiunto in termini di impegno civile e di servizio reso alla città, nei fatti dimostrato dalla positiva accoglienza che tale opera di volontariato ha sortito presso la popolazione e dai

COMUNE DI GELA - c_d960 - REGPROT - 0123562 - Interno - 18/11/2021 - 11:55

numerosei casi in cui i volontari si sono spesi per soccorrere i cittadini in preda ai malori durante le ore della movida serale/notturna.

Nell'anno sono stati rilevati, anche mediante l'impiego di attrezzature di street control, complessivamente 6.542 casi di illecito amministrativo per violazioni del codice della strada, con altrettanti verbali di contestazione nel solo anno 2019. Nell'anno 2020, l'incremento delle attività di controllo sulla viabilità ha generato 9.583 verbali per violazioni del codice della strada.

Nell'intento di migliorare la fruibilità del centro urbano, si è ritenuto opportuno istituire, nel periodo estivo, la zona a traffico limitato sul lungomare, modificando alcuni tratti della viabilità di corso Vittorio Emanuele e delle vie limitrofe al lungomare. In entrambi i casi, sono stati apportati gli accorgimenti necessari per consentire, da un lato, ai pedoni di avere un'ampia fruibilità della strada e del centro urbano e, dall'altro, agli esercenti dei pubblici esercizi una maggiore disponibilità di spazi pubblici per fini commerciali, anche in ragione delle misure di ampliamento degli spazi da destinare alla somministrazione di cibi e bevande in periodi di emergenza Covid 19 .

La carenza di organico ha imposto di concentrare i controlli nelle principali arterie cittadine e di richiedere anche l'ausilio delle altre forze di polizia statuali. In esito a tali controlli si è arginato il fenomeno dell'ambulantato e del commercio abusivo, quanto meno nelle sole principali aree cittadine.

Controlli sul conferimento dei rifiuti solidi urbani.

Al fine di potenziare i controlli sull'abbandono incontrollato dei rifiuti solidi urbani sulle vie cittadine, questa Amministrazione ha dotato il Comando di P.M. di ben 12 nuove telecamere da utilizzare in funzione di foto-trapppola per i controlli in questione.

A dimostrazione della particolare attenzione manifestata da questa Amministrazione su tale specifico settore di intervento, si deve precisare che l'acquisto di tali telecamere è stato reso possibile, in mancanza di adeguati previsioni di spesa e di stanziamenti finanziari, mediante impiego del fondo di riserva del Sindaco che, autorizzandone il prelievo, ha permesso di dotare il Corpo di complessive 16 telecamere.

COMUNE DI GELA - c_d960 - REGPROT - 0123562 - Interno - 18/11/2021 - 11:55

In tal modo, è stato possibile realizzare un controllo continuo dei punti più sensibili del territorio comunale, con il risultato di elevare - negli anni 2019/2020 - 350 verbali , per un ammontare di circa €. 170.000 di sanzioni amministrative.

Controlli connessi all'Emergenza COVID 19.

Nel corso dell'anno 2020, a decorrere dal mese di marzo e sino alla fine dell'anno (ma sopratutto durante le fasi della 1^ e della 2^ ondata dell'epidemia a Gela), sono stati realizzati controlli giornalieri per il rispetto delle disposizioni normative volte a contrastare la diffusione del virus.

I controlli sono stati attuati in tutta la fascia giornaliera lavorativa e per ogni giorno (compresi festivi e domenicali), dislocando le pattuglie lungo le principali direttrici cittadine, quali: via Venezia, lungomare, corsi e piazze principali.

In particolare, specialmente durante la 1^ ondata pandemica, sono stati stati istituiti veri e propri posti di controllo, che hanno passato al vaglio i conducenti di autoveicoli ed i pedoni che transitavano sulle strade cittadine.

I servizi di controllo per il contenimento del contagio da Covid-19 si sono articolati mediante l'utilizzo (in media) di n. 8 pattuglie giornaliere e sono stati realizzati controlli finalizzati a verificare :

- il rispetto della chiusura degli esercizi commerciali e dei pubblici esercizi;
- il possesso da parte dei cittadini delle autocertificazioni per gli spostamenti;
- il divieto di assembramento;
- il rispetto delle distanze all'interno dei supermercati e delle farmacie e delle attività per le quali era consentita l'apertura .

Inoltre, sono stati effettuati controlli sui cittadini in partenza ed in arrivo alla stazione dei pulmman.

Giornalmente, la polizia municipale ha trasmesso alla Questura e al locale commissariato i reports sui controlli giornalieri eseguiti .

COMUNE DI GELA - c_d960 - REGPROT - 0123562 - Interno - 18/11/2021 - 11:55

In totale sono stati realizzati :

- n. 20.000 controlli circa su attività commerciali;

- n. 5.000 controlli circa su persone.

Inoltre, a seguito dei controlli realizzati sono stati posti in essere n. 8 atti di PG. (le cui condotte, però, riportate in detti atti sono state successivamente depenalizzate, in virtù di quanto previsto dall'art. 4 d.l. 19/2020).

Attività formativa esterna.

Nel corso dell'anno 2019 , la polizia municipale ha curato l'attività formativa in materia di educazione stradale in scuole di diverso ordine e grado. In particolare sono state tenute lezioni rivolte agli alunni delle seguenti scuole:

1. Scuola Materna , elementare e media San Francesco: Coinvolti 500 Alunni
2. Scuola elementare Enrico Solito: Coinvolti 200 Alunni
3. Scuola media statale Ettore Romagnoli: Coinvolti 200 alunni ;
4. Scuola media statale Quasimodo: Coinvolti 150 alunni;
5. Scuola media statale Verga: Coinvolti 50 alunni;
6. Istituto Tecnico commerciale Luigi Sturzo: Coinvolti 400 alunni delle prime classi del biennio
7. Istituto Professionale e Geometri Ettore Majorana: Coinvolti 500 alunni

Inoltre, sempre nell'anno 2019, in collaborazione con il Liceo Scientifico Elio Vittorini di Gela, la polizia municipale ha indetto il Concorso sulla Sicurezza Stradale in memoria del giovane Stefano Ascia deceduto prematuramente in un incidente stradale.

Il rapporto con le scuole è stato sempre costante e continuo, nella convinzione che il rispetto del vivere civile nasce da un'adeguata formazione delle coscienze dei giovani studenti.

COMUNE DI GELA - c_d960 - REGPROT - 0123562 - Interno - 18/11/2021 - 11:55

Purtroppo, tale attività è stata interrotta nell'anno 2020, a causa della pandemia, che come noto ha prima portato alla chiusura delle scuole e poi ad una forte limitazione delle presenze esterne nelle aule scolastiche.

Sevizio trasporto pubblico locale di linea.

Il servizio è gestito nel centro urbano dall'A.S.T., mentre nella parte sub urbana dall'impresa Pintaudi,. Entrambe le imprese sono concessionarie della Regione Siciliana per la gestione del servizio di t.p.l. sul territorio di Gela.

Il servizio è interamente finanziato con fondi regionali, che vengono trasferiti al Comune.

Nonostante la pandemia da Covid-19, il servizio è stato garantito alla cittadinanza.

SETTORE DEMOGRAFICO

Il settore Demografico è quello che per antonomasia identifica il rapporto tra il cittadino e il Comune. Ed invero, nell'immaginario collettivo quando si parla di Comune, in via immediata, si pensa subito agli sportelli dell'anagrafe.

Il settore è stato interessato da una importante opera di innovazione e di trasformazione della sua classica organizzazione, imponendosi una radicale rivisitazione degli stessi metodi di lavoro determinati dal passaggio alla c.d. Gestione A.N.P.R. e di cui si dirà più speditamente nel successivo paragrafo.

Passaggio all'Anagrafe nazione della Popolazione residente (c.d.ANPR).

Si tratta dell'inserimento dei dati anagrafici comunali in una piattaforma informatica unica a livello nazionale, contenente i dati anagrafici di tutti i Comuni.

Per accedere a tale importante piattaforma informatica nazionale, è stato necessario procedere per gradi.

Si è passati così dalla bonifica dei dati anagrafici, al pre-subentro ed al finale subentro in ANPR, avvenuto alla fine dell'anno 2019.

COMUNE DI GELA - c_d960 - REGPROT - 0123562 - Interno - 18/11/2021 - 11:55

Il risultato atteso è stato raggiunto, mediante una bonifica massiva operata attraverso il cambiamento di software da Halley a DedaGroup che ha consentito di eliminare tutte le incongruenze che impedivano ed ostacolavano il presubentro in ANPR, come i doppi nomi i codici fiscali errati etc.

La piattaforma ANPR è stato il primo passo verso il piano di digitalizzazione che l'amministrazione ha in programma di attuare per perseguire il progetto di miglioramento e semplificazione dei servizi al cittadino.

I vantaggi di questa migrazione nell'ANPR, non sono solo per il cittadino, che potrà richiedere i propri certificati anagrafici e avrà la possibilità di accedere in tempo reale ai propri dati non solo dal Comune di GELA ma da qualunque comune subentrato in ANPR, ma anche per gli operatori dell'Anagrafe e di altri enti amministrativi. Infatti, grazie a ANPR, le operazioni sono ora dirette e immediate, e ciò significa che ogni aggiornamento di dati verrà automaticamente comunicato a enti come la motorizzazione, l'agenzia delle entrate, l'INPS e l'ISTAT.

Il percorso per arrivare a ANPR non è stato facile. Lo scorso anno abbiamo formalizzato la nostra intenzione ad entrare nell'anagrafe unica entro il mese di dicembre 2020, e così è stato. Per farlo abbiamo strutturato un team composto dai dipendenti dell'Anagrafe, dai sistemi informativi e dai tecnici del CED (centro elaborazioni dati). Insieme abbiamo sviluppato un programma ferreo, definito da step orari, che ci ha permesso di raggiungere tutti gli obiettivi, grazie anche al supporto sinergico dei tecnici del Centro Elaborazione Dati.

C'è da dire che non tutti i Comuni sono riusciti a mettersi al passo a causa della situazione del personale. In Sicilia, fino allo scorso 30 luglio 2020, soltanto 88 dei 390 Comuni siciliani avevano completato l'iter di subentro nell'ANPR, poco più di un Comune su cinque;

È stata una sfida affrontata dall'Ufficio demografico con meticolosità, grazie all'accurato e rapido lavoro di bonifica dei dati anagrafici svolto dai dipendenti. L'obiettivo è sempre quello di riuscire ad offrire servizi sempre più digitalizzati e di facile accesso per i cittadini.

Ed infatti, dopo l'ingresso nell'ANPR, l'Amministrazione comunale ha stipulato una convenzione con la Federazione Italiana Tabaccai cosicché i cittadini possano richiedere i certificati anagrafici presso le tabaccherie convenzionate Fit, spendendo due euro ed evitando lunghe attese e file estenuanti negli uffici.

C'è da evidenziare che sono ottanta le città italiane che dispongono del servizio convenzionato; due in Sicilia e Gela è la seconda, la prima in provincia di Caltanissetta.

COMUNE DI GELA - c_d960 - REGPROT - 0123562 - Interno - 18/11/2021 - 11:55

Un sistema facile, veloce e sicuro, che permette ai cittadini di avere a disposizione un importante servizio in fasce orarie più ampie rispetto a quelle garantite dagli uffici e senza doversi recare necessariamente in Comune.

Sono 14 i tabaccai che hanno aderito alla prima fase del progetto, a giugno 2021 è partita la seconda fase dell'iniziativa: l'adesione è stata estesa a tutte le tabaccherie associate Fit del territorio comunale e il numero dei punti vendita convenzionati aumenterà, diventando una grande rete civica al servizio dei cittadini, che potranno richiedere anche il rilascio di certificati della Camera di Commercio.

Siamo orgogliosi di questo risultato raggiunto, si tratta di un ulteriore passo verso la digitalizzazione dei servizi demografici.

Verifica del reddito di cittadinanza.

Nonostante la carenza di organico, sono stati eseguiti i controlli anagrafici dei percettori di reddito di cittadinanza, intervenuti su segnalazione dell'INPS, degli altri Comuni e delle forze dell'ordine o autorità inquirenti.

Elezioni e referendum.

Nel corso degli anni 2019 e 2020, il settore Demografico ha organizzato, gestito ed espletato le elezioni comunali, le elezioni europee ed un referendum, quest'ultimo svoltosi in piena pandemia da Covid-19,

Attività di stato civile e anagrafe.

Il personale assegnato ai Servizi Demografici (Ufficio Stato Civile, Ufficio Anagrafe, Ufficio Elettorale, Ufficio Leva e Ufficio Statistica–Censimento e Toponomastica), ciascuno per la propria competenza e nel rispetto delle assegnazioni loro fatte, ha curato gli adempimenti di seguito meglio specificati per ciascun ufficio:

Ufficio Stato Civile:

- ha curato il rilascio di copie integrali e di estratti e certificati di nascita, di estratti e certificati di matrimonio, di estratti e certificati di morte , di certificati di stato libero e cumulativi per uso matrimonio, di certificati di esistenza in vita a pensionati residenti all'estero;

COMUNE DI GELA - c_d960 - REGPROT - 0123562 - Interno - 18/11/2021 - 11:55

- ha curato gli esatti adempimenti richiesti dalla normativa vigente nella trascrizione degli atti di nascita, pubblicazioni di matrimonio e relativi verbali, matrimoni religiosi e rito civile, morte e cittadinanza, annotazioni di morte nei registri di nascita, art. 36 e morti da fuori comune, cancellazione di nome ; annotazioni di matrimonio;
- ha curato la corrispondenza con tutti gli uffici pubblici interni ed esterni (Anagrafe, Elettorale, Procura, Casellario Giudiziale, Prefettura, Consolati, Comuni, ASP), in ordine alle annotazioni, sia esse di matrimonio e/o di morte, apportate nei registri dello Stato Civile;Statistiche mensili - D7A e D7B.

Ufficio Anagrafe :

1. ha curato il lavoro di routine come il rilascio di certificati e C.I.E. e C.I. Cartacee , iscrizioni per immigrazione e per nascita, annotazioni di matrimoni, cancellazioni anagrafiche per emigrazione e per decesso, cambi di indirizzo su patenti e carte di circolazioni e cambi di indirizzo abitazioni, nulla osta per rilascio C.I. all'estero e/o altri Comuni d'Italia, provvedendo, nello stesso tempo, all'aggiornamento di tutte le variazioni, sia sul materiale cartaceo che sugli strumenti informatici e le statistiche mensili con la verifica dei dati presenti in Anagrafe con tutti i movimenti intervenuti nell'anno(emigrazione, immigrazione, nascita, morte, matrimonio ecc.), per la cui quantificazione, ai fini conoscitivi, dei relativi dati si rinvia, comunque, alla documentazione in giacenza presso lo stesso Ufficio Anagrafe;
2. ha fatto sì che il popolamento INA (Indici Nazionali delle Anagrafe) sia costantemente aggiornato con i dati in possesso all'Agenzia delle Entrate e trasmesso l'aggiornamento delle variazioni anagrafiche al SAIA, così come previsto dal progetto INA-SAIA, mediante il nuovo applicativo relativo al programma XLM_SAIA2;
3. ha curato, di concerto con l'Ufficio Elettorale, l'allineamento della popolazione AIRE, titolare del diritto di voto, con gli iscritti nelle liste elettorali per una esatta corrispondenza della popolazione presente (APR e AIRE) ed il corpo elettorale di questo Comune;

COMUNE DI GELA - c_d960 - REGPROT - 0123562 - Interno - 18/11/2021 - 11:55

4. ha curato la comunicazione informatica delle variazioni della popolazione residente, a seguito di morte e/o nuovo matrimonio (per i vedovi) di persone titolari di pensioni all'INPS (n. 150) e per emigrazione definitiva all'estero (n. 80);
5. ha caricato gli aggiornamenti che i vari Consolati continuano a trasmettere in ragione delle nuove situazioni presenti nel territorio di loro competenza della popolazione residente all'estero (AIRE) e precisamente:
7. ha continuato l'aggiornamento dell'A.P.R. e dell'A.I.R.E. per fatti naturali della vita (nascite, morti, matrimoni, acquisto e perdita di cittadinanza, immigrazioni ed emigrazioni per trasferimenti di residenza, etc...);
8. ha curato e predisposto gli adempimenti annuali previsti dal D. Lgs. n. 322/89, con la rilevazione one-line degli elementi identificativi, risorse e attività degli uffici di statistica del sistan (EUP).

Ufficio Elettorale.

1. Ha curato la corrispondenza con tutti gli uffici pubblici (Prefettura, Comuni, Mandamentale, Tribunale etc.), rispondendo a tutte le richieste di informazione che, di volta in volta, pervenivano, sia ai fini conoscitivi che ai fini statistici;
2. ha provveduto all'aggiornamento delle liste elettorali per l'iscrizione e cancellazione, mediante le revisioni ordinarie e straordinarie, dei cittadini residenti, iscritti nell'APR e nell'AIRE, procedendo alla compilazione di tutti gli atti propedeutici e conseguenti ;
3. ha provveduto all'aggiornamento dell'Albo unico comunale degli scrutatori ;
4. ha provveduto all'aggiornamento dell'Albo dei Presidenti dei seggi elettorali ;
5. ha curato di concerto con l'Ufficio Anagrafe l'allineamento degli iscritti nelle liste elettorali con la popolazione APR ed AIRE , per una esatta corrispondenza della popolazione presente (APR e AIRE) ed il corpo elettorale di questo Comune;
6. ha curato l'esatto adempimento nella formazione dell'elenco dei Giudici Popolari, della Pubblicazione degli atti relativi e conseguenti comunicazioni;

Ufficio Leva.

COMUNE DI GELA - c_d960 - REGPROT - 0123562 - Interno - 18/11/2021 - 11:55

Ha curato l'esatto adempimento nella formazione e pubblicazione della Lista di Leva ed il mantenimento della stessa agli atti di questo Comune per un eventuale riscontro a richiesta degli interessati.

Ufficio Statistica – Censimento e Toponomastica.

L'ufficio ha curato tutte le attività che riguardano l'Istat, quali:

Multiscopo AVQ, EHIS.

Ognuna di esse comportano 3 indagini annuali svolti con la collaborazione di rilevatori selezionati da personale interno all'Ente Comune, la cui prestazione è stata svolta in orario extralavorativo.

L'Ufficio svolge attività di collaborazione per l'Istat, come le indagini di "Forza Lavoro" e "spese e viaggi sulle famiglie" condotte da rilevatori esterni selezionati dall'Istat e il Responsabile coadiuva e collabora con l'Istat quale base logistica per i cittadini da censire nel territorio comunale.

Inoltre, l'Ufficio ha curato e predisposto gli adempimenti annuali previsti dal D. Lgs.n. 322/89, con la rilevazione on-line degli elementi identificativi, risorse e attività degli uffici di statistica del Sistan (EUP).

Si sono svolti tutti gli adempimenti sia nella formazione che nell'espletamento delle varie attività svolte per conto dell'Istat sia regionale che nazionale, rispettando tutte le date di inizio e fine di ogni attività.

Regolamento Toponomastica.

Dopo gli approfondimenti e gli studi derivati dalla realtà esistente nel nostro territorio comunale, l'Ufficio ha predisposto la bozza del regolamento toponomastico, con l'intento di pervenire ad una razionale e sistematica denominazione delle aree di circolazione, oltre a regolamentare gli adempimenti topografici ed ecografici relativi all'attribuzione ed aggiornamento della numerazione civica esterna ed interna.

Il tutto è stato predisposto nel rispetto dei principi di efficienza, efficacia ed economicità, secondo la vigente disciplina di settore e le istruzioni emanate dall'Istituto Nazionale di Statistica.

COMUNE DI GELA - c_d960 - REGPROT - 0123562 - Interno - 18/11/2021 - 11:55

La bozza del regolamento è stato inviato sottoposto al vaglio della Commissione Toponomastica Consiliare.

Censimento Permanente della Popolazione e delle abitazioni

Nell'anno 2019 è stato eseguito il censimento permanente della popolazione e delle abitazioni.

A differenza dei censimenti del passato il Censimento permanente - anno 2019 - non ha coinvolto tutte le famiglie, ma solo una parte di esse, ovvero dei campioni rappresentativi: circa un milione e 400 mila famiglie, residenti in 2.850 comuni italiani.

Grazie all'uso integrato di rilevazioni statistiche campionarie e dati provenienti da fonti amministrative, il Censimento permanente della popolazione è in grado di restituire annualmente informazioni che rappresentano l'intera popolazione nazionale.

Unificazione informatica del Settore Demografico.

Si premette che il Settore Demografico utilizzava il software della ditta Halley Sud per la gestione dei servizi Anagrafe ed Elettorale, mentre lo Stato Civile utilizzava il sistema informatico della ditta Maggioli.

Al fine di migliorare e ottimizzare le attività del Settore Demografico è stata unificata la gestione del data- base dei servizi anagrafe ed elettorale con quello dello stato civile, affidando ad un unica ditta (Halley sud) il sistema informatico di che trattasi con D.D. n. 710/2019.

Successivamente, in relazione agli strumenti informatici avuti in dotazione, si è pure provveduto all'addestramento del personale.

L'utilizzo della nuova piattaforma informatica è destinata a garantire maggiore efficienza ed efficacia nell'espletamento delle attività in capo agli uffici anagrafe e dello stato civile.

AFFARI GENERALI E ISTITUZIONALI

La funzione caratterizzante del servizio Affari Generali è quella di supportare gli Organi istituzionali del Comune, fornendo loro ogni possibile sostegno logistico, giuridico ed amministrativo, per consentire di espletare le loro specifiche funzioni istituzionali.

COMUNE DI GELA - c_d960 - REGPROT - 0123562 - Interno - 18/11/2021 - 11:55

Per quanto attiene l'attività di assistenza al Sindaco ed alla Giunta Comunale, il settore Affari Generali ed Istituzionali, negli anni 2019 e 2020, ha garantito la propria assistenza:

- per emettere le convocazioni di 518 di sedute giuntali;
- per la verbalizzazione di 518 sedute di Giunta Municipale.

In merito all'assistenza al Consiglio comunale ed a commissioni consiliari, il settore Affari Generali ed Istituzionali ha garantito la propria assistenza:

- per 89 giornate lavorative;
- per lo sviluppo di 291 deliberazioni C.C. (delibere pubblicate);
- per 847 convocazioni consiliari;
- per assistere a 90 sedute consiliari;
- per assicurare 19 comunicazioni mensili relative alla gestione presenza dei consiglieri .

Con riferimento all'assistenza trasversale fornita agli altri settori comunali, il settore Affari Generali ed Istituzionali ha garantito la propria assistenza:

- per la lavorazione di 172 atti sindacali;
- per la lavorazione di 3.517 atti dirigenziali;
- per la lavorazione di 534 atti di Giunta Municipale;
- per la lavorazione di 291 atti di Consiglio Comunale.

In merito all'attività di assistenza al Segretario generale e RPCT, Rogito contratti – il settore Affari Generali ed Istituzionali ha garantito la propria assistenza:

- per la redazione di 13 atti del Segretario Generale;
- per 2 Istruttoria PTPC;
- per 16 attività rogatorie di contratti;
- per 567 attività di controlli interni;
- per 36.151 notifiche.

COMUNE DI GELA - c_d960 - REGPROT - 0123562 - Interno - 18/11/2021 - 11:55

In merito allo svolgimento della specifica attività di produzione normativa **a contenuto regolamentare** il settore Affari Generali ed Istituzionali ha garantito la redazione dei seguenti atti:

- Schema di Regolamento sull'ordinamento degli uffici e dei servizi;
- Schema di Regolamento per la disciplina inerente i controlli interni;
- Schema di Regolamento modalità di controllo preventivo formale e sostanziale;
- Schema di Regolamento sul sistema dei controlli successivi di regolarità amministrativa;
- Schema di Regolamento per il controllo delle società controllate o partecipate.

RISORSE UMANE

L'attività del Settore Risorse Umane è stata indirizzata verso una duplice azione amministrativa.

Ed invero, a detto settore è stato richiesto sia di recuperare l'enorme arretrato accumulato in materia di contrattazione decentrata, sia di attivare le procedure di assunzione dei dipendenti.

A queste due priorità, programmate ex ante dall'Amministrazione, nel corso del tempo (e precisamente all'inizio del 2020) se n'è aggiunta un'altra determinata dalla contingenza della pandemia da Covid-19 ed in particolare le restrizioni che ne sono derivate in termini di svolgimento dell'ordinaria attività lavorative dei dipendenti nella forma del lavoro agile che ha reso necessario uno straordinario impiego di risorse per la sua regolamentazione.

Contrattazione collettiva integrativa.

Al fine di prevenire contenziosi di natura sindacale e di venire incontro alle legittime aspettative dei dipendenti comunali, l'Amministrazione ha voluto imprimere un forte impulso alla contrattazione collettiva integrativa.

COMUNE DI GELA - c_d960 - REGPROT - 0123562 - Interno - 18/11/2021 - 11:55

Ed invero in data 27.11.2019 è stato stipulato il contratto collettivo integrativo per l'anno 2019 e nella medesima data è stato stipulato il contratto collettivo integrativo–parte normativa–anni 2019-2021.

Attività assunzionale.

Subito dopo l'insediamento di questa Amministrazione, al settore risorse umane sono state impartite specifiche e ripetute direttive affinchè ponesse in essere tutti gli atti necessari per pervenire alle nuove assunzioni di dipendenti comunali, attesa la gravissima carenza di organico di cui soffriva (ed ancora soffre) il Comune di Gela.

Per realizzare tale obiettivo, in primo luogo, si è ritenuto necessario avere un quadro chiaro ed esaustivo dell'organigramma comunale. Per tale ragione, è stata avviata questa specifica attività, emettendo la direttiva sindacale del 25/07/2019 con nota prot. 81123, a firma congiunta con il Segretario Generale.

In esito a tale ricognizione annuale obbligatoria dei Fabbisogni di Personale ed alla ricognizione straordinaria facoltativa degli organigrammi di tutti i settori comunali e dei carichi individuali di lavoro di ogni dipendente, si è messo mano al piano triennale del fabbisogno del personale, propedeutico alle nuove assunzioni presso i diversi settori attualmente carenti in termini di organici.

Nel frattempo, per dare concretezza ed impulso al predetto obiettivo assunzionale, è stato predisposto il secondo atto propedeutico ed obbligatorio per l'avvio delle procedure concorsuali, cioè il **Piano delle Azioni positive e/o delle pari opportunità** (ex articolo 48, comma 1, del d.lgs. n. 198/2006 - Codice delle pari opportunità tra uomo e donna). Questo piano è stato adottato con atto di Giunta Comunale n. 71 del 24/03/2020.

In esito a predetti atti propedeutici, è stato approvato il regolamento per i concorsi e subito dopo sono stati redatti e pubblicati ben 12 bandi di concorso pubblico, oltre ad 1 bando per mobilità, per l'assunzione complessiva di 44 dipendenti, distinti tra agenti di P.M., istruttori contabili e tecnici, istruttori direttivi informatici, tecnici e contabili, specialisti di vigilanza, funzionari tecnici, contabili ed amministrativi.

Lavoro agile

Per fronteggiare l'emergenza sanitaria derivante dal rischio di contagio da COVID 19, unitamente alle attività di sicurezza dei luoghi di lavoro di pertinenza del datore di lavoro, è

COMUNE DI GELA - c_d960 - REGPROT - 0123562 - Interno - 18/11/2021 - 11:55

stata attuata la regolamentazione del **Lavoro Agile** di tutto il Personale dipendente e la comunicazione obbligatoria di tipo massivo al Ministero del Lavoro e delle Politiche sociali entro i termini di legge (cfr. deliberazione di G.C. n. 70 del 24/03/2020 e n. 79/2020) per tutto il personale dipendente.

Presso il Servizio giuridico del Personale è stato implementato il Registro unico del lavoro agile, in modo tale da avere in ogni momento la possibilità di calcolare le percentuali di lavoro agile disposte dal Governo Nazionale e di conoscere per ogni dipendente le modalità di svolgimento del lavoro ordinario (se in presenza o in lavoro agile) e i relativi periodi.

L'articolazione del lavoro agile è stata eseguita in modo tale da garantire la continuità dei servizi offerti dal Comune alla collettività gelese.

Infatti, i servizi essenziali sono stati mantenuti con la forma del lavoro in presenza, mentre per gli altri servizi è stata articolata una sorta di turnazione per la presenza dei dipendenti sul luogo di lavoro ed inoltre sono state attivate forme telematiche e telefoniche di interlocuzione con l'utenza del Comune.

Servizio di procedimenti disciplinari.

L'attività amministrativa si è pure contraddistinta nella repressione delle attività con conformi ai doveri dei dipendenti.

Ed invero, l'ufficio procedimenti disciplinari non ha mancato dii espletare la sua attività, irrogando le prescritte sanzioni disciplinari ed arrivando sino alla massima sanzione espulsiva.

AFFARI LEGALI

L'attività del settore Affari Legali si è contraddistinta, sostanzialmente, per due specifiche direttrici di azione amministrativa.

In primo luogo, a seguito di pubblico avviso del mese di giungo 2020, con la determina dirigenziale n° 1732 del 30.11.2020, è stato aggiornato l'albo comunale degli avvocati, in modo da dare la possibilità, a chi ne era interessato, di iscriversi in detto albo.

COMUNE DI GELA - c_d960 - REGPROT - 0123562 - Interno - 18/11/2021 - 11:55

L'aggiornamento dell'albo ha consentito di dare efficacia alle previsioni della precedente delibera di G.M. 167/2011, per la parte in cui stabilisce che le tariffe professionali degli avvocati nominati dal Comune devono essere decurtate del 50% rispetto ai valori medi della tariffe fissate dal D.M. 55/2014.

Inoltre, per effetto del provvedimento dirigenziale n° 105061 del 1.10.2020, il regolamento per la nomina degli avvocati esterni al Comune è stato adeguato alle previsioni delle linee guida Anac 12/2018 e della delibera Anac 303/2020, nonché al corrente insegnamento della giurisprudenza contabile e precisamente alle delibere della Corte dei Conti Regione Emilia Romagna nn° 66/2016, 74/2017, 105/2018 e 144/2018.

La seconda linea di azione del settore affari legali è stata diretta verso il recupero dei crediti del Comune.

Ed invero, in primo luogo, è stata attuata una puntuale opera ricognitiva dei crediti vantati nei confronti di terzi dall'amministrazione comunale, accertando che l'importo totale dei crediti è di €. 9.532.692,77.

Completata questa prima fase, si è seguita la strada del recupero in via stragiudiziale dei crediti, con l'intento, poi, di passare al recupero giudiziale.

Si è quindi proceduto alle singole diffide e le costituzioni in mora, con l'effetto di interrompere il decorso della prescrizione.

L'operazione sarà completata con la procedura giudiziale, al fine di provvedere al recupero forzoso dei crediti inesatti nonostante le predette diffide impartite .

COMUNE DI GELA - c_d960 - REGPROT - 0123562 - Interno - 18/11/2021 - 11:55

Strategia di Sviluppo e Coordinamento Intersettoriale

La presente parte di relazione è la sintesi delle attività più importanti svolte dal Consulente per la *"Pianificazione Strategica"*.

Il supporto e l'attività fin oggi svolta dal Consulente nominato hanno fatto emergere delle criticità all'interno all'interno della pianificazione comunale che, grazie al decisivo apporto assicurato nello svolgimento del suo incarico, sono state in gran parte risolte, assicurando risultati importanti in termini di finanziamenti pubblici e di cui si è riferito in altra parte della presente relazione.

L'attività è stata svolta in piena sinergia con il Governo della Città e i dirigenti Comunali, le istituzioni Regionali e Nazionali.

Di seguito si evidenzia i maggiori temi trattati nel biennio fine 2019 – 2020 – inizio 2021.

Dinamica delle Acque

Si tratta di una iniziativa strategica per questa Amministrazione, convinta della necessità di dover assicurare alla città un complessivo piano di azione infrastrutturale in grado di soddisfare le esigenze degli insediamenti civili, industriali e dell'intero comparto agricolo.

La priorità è quella di poter realizzare una nuova infrastruttura sottorete in grado di assicurare una raccolta separata delle acque bianche e di quelle nere, seguita da un nuovo sistema di gestione delle acque, diverso da quello attuale, avendo motivo di ritenere che la stessa possibilità di vedere diversificato il trattamento delle acque avrà effetti senz'altro positivi in termini di loro recupero e riutilizzo.

COMUNE DI GELA - c_d960 - REGPROT - 0123562 - Interno - 18/11/2021 - 11:55

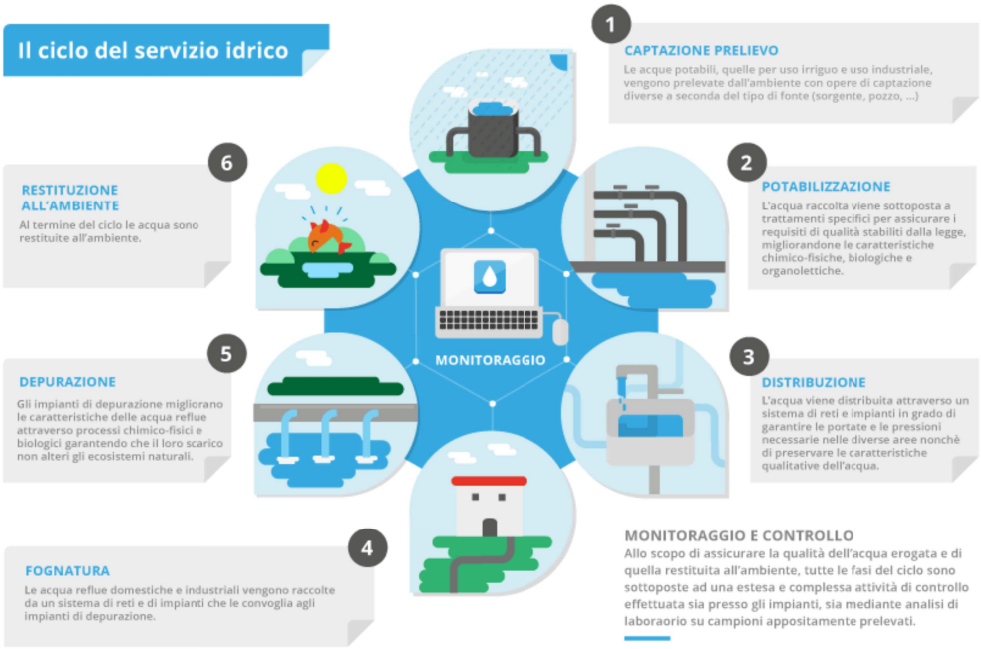

Nella valutazione strategica dell'obiettivo proteso al recupero delle acque, vi è senz'altro la convinzione di dover agire sul potenziamento degli impianti di depurazione in atto presenti a Gela.

Il miglioramento e l'ammodernamento della tecnologia di depurazione avranno modo di poter assicurare, nel medio periodo, un incremento della risorsa idrica da destinare alle attività del comparto agricolo e per tutti gli usi diversi da quelli del consumo civile.

L'apporto di nuovi quantitativi della risorsa idrica dovrà anche essere garantito anche mediante più incisive campagne di sensibilizzazione nelle scuole e attraverso i social network, finalizzate a far comprendere che una corretta gestione dell'acqua favorisce tutti i cittadini, posto che da un miglior utilizzo della risorsa non può che derivarne una sua maggiore economicità, traducibile, in termini quantitativi, in un abbattimento dei costi di approvvigionamento a favore dell'utente finale.

Ciclo e dinamica dei Rifiuti

Il tema in oggetto per la città di Gela è una ferita aperta, costituendo una problematica alimentata dalle criticità dei processi di gestione e dai relativi costi.

Sin dal suo insediamento, sensibile alla problematica, la nuova amministrazione ha deciso di rivolgere tutta la dovuta sua attenzione sulla gestione del ciclo dei rifiuti.

Ci siamo concentrati sulle possibili soluzioni da mettere in campo per risolvere le criticità afferenti il servizio di raccolta più volte prorogato a Tekra.

Dopo una attenta analisi della documentazione contrattuale e delle attività pregresse, abbiamo quindi valutato essenziale procedere, nell'immediato, ad una gara ponte *(1 anno)*

COMUNE DI GELA - c_d960 - REGPROT - 0123562 - Interno - 18/11/2021 - 11:55

per poi passare alla gara settennale e ciò soltanto per vedere concretizzata la stessa possibilità di organizzare nuovi servizi e specifiche attività più rispondenti ai bisogni della comunità cittadina.

In entrambi i casi abbiamo verificato le criticità dei bandi pubblici per l'affidamento del servizio di raccolta, andati deserti nel recente passato, ed abbiamo rivisto il progetto negli aspetti che si è ritenuto essere non congrui alle aspettative di mercato.

Allo stato abbiamo chiarito degli aspetti importanti all'interno della SRR, dove ci siamo confrontati sia sotto gli aspetti della gestione del servizio e sia sotto la strategia di uso del rifiuto raccolto.

A tal proposito abbiamo avanzato, a seguito di una più ampia visione, una proposta di acquisto di circa 20.000 mq di terreno nella zona industriale al Commissario liquidatore dell'ex ASI al fine di installare impianti industriali ad alto contenuto tecnologico per lo smaltimento e recupero di diversi rifiuti (*vedi progetto NARDO Process bioTechnology).*

La strategia che abbiamo ideato ci ha portato a sviluppare dei conti economici e specifiche valutazioni in termini di rapporto tra costi e benefici.

La possibilità di poter contare su nuovi impianti ad alto contenuto tecnologico per lo smaltimento e il recupero dei rifiuti comporta un decisivo miglioramento della gestione dell'intero ciclo, assicurando anche le possibilità di recuperare a nuova vita il rifiuto conferito con sensibili abbattimenti in termini di tariffa, sia come aliquota di conferimento *(trasporto)* che di recupero *(vendita/riutilizzo)* per una forbice che va dal *50% sino al 70%* sulla tariffa applicata sulle singole utenze.

Protocollo con Cassa Depositi e Prestiti S.p.A.

Ci siamo curati di sottoscrivere un protocollo con un partner di eccezione, quale CDP SpA, al fine di assicurare al Comune specifici ambiti di collaborazione e di supporto tecnico-amministrativo in grado di assicurare migliori e più efficaci apporti nell'organizzazione degli uffici e dei servizi finalizzati a un potenziamento delle risorse da mettere in campo per i programmi di intervento oggetto dei finanziamenti Europei, Nazionali e Regionali.

In data 15 maggio 2020 viene sottoscritto il *"Protocollo d'intesa attuativo"* dove vengono definiti i ruoli e le attività di sinergia fra le due Istituzioni che si fonderanno soprattutto sui seguenti macro punti:

a) supporto tecnico e finanziario per la realizzazione dei progetti infrastrutturali di Trasporto Pubblico Urbano;
b) supporto tecnico e finanziario per la realizzazione di un sistema integrato della Portualità;

COMUNE DI GELA - c_d960 - REGPROT - 0123562 - Interno - 18/11/2021 - 11:55

c) supporto tecnico e finanziario per gli interventi relativi alla Rete Viaria;
d) supporto tecnico e finanziario per la realizzazione di Edilizia Sanitaria;
e) supporto tecnico e finanziario per interventi di Edilizia Sportiva;
f) supporto tecnico e finanziario per interventi di Edilizia Scolastica;
g) supporto tecnico e finanziario per interventi Agro-Energetici;
h) supporto tecnico e finanziario per interventi nel Ciclo delle Acque;
i) supporto tecnico e finanziario per interventi nel Ciclo dei Rifiuti.

Attivazione *"Azione di Sistema"* con Invitalia S.p.A.

Anche in questo caso e per le stesse motivazioni precedenti, ci siamo resi conto che le maggiori criticità erano nel supporto allo svolgimento delle gare per lavori a seguito dei finanziamenti derivanti dalle misure Patto per il Sud, PO.FESR 2007-2013, Nazionali, Regionali, Comunali, Compensazioni Minerarie e Compensazioni Protocollo ENI.

A seguito dell'incontro avvenuto giorno 21 febbraio presso la sede di Roma di Invitalia SpA, alla presenza dell'AD, Dott. Arcuri, abbiamo definito l'ambito della collaborazione e del supporto tecnico amministrativo che la società in House del Mi.SE potrà fornire al Comune di Gela.

E' stato definito un percorso condiviso volto all'individuazione delle migliori soluzioni possibili in tema di utilizzo delle risorse finanziarie dell'area di crisi complessa di Gela, per un portafoglio complessivo di circa 54 Mln€.

È stata definita la procedura amministrativa denominata *Azione di Sistema*, così da avere come Stazione Appaltante e Centrale di Committenza Invitalia SpA.

Questo valore aggiunto ci porterà al superamento di tutte le criticità riscontrate, allo stato, sulle procedure di gara..

L'attuazione del protocollo ha reso possibile l'intervento della Invitalia SpA in termini di assistenza per tutte le gare del comparto dei rifiuti e per i finanziamenti da destinare all'adeguamento sismico e all'efficientamento energetico delle scuole.

Pianificazione strategica delle Opere Pubbliche

Si è proceduto a calare all'interno del documento di programmazione tutti quei progetti utili e necessari a completare i processi di rinnovamento e di sviluppo che questa Amministrazione intende perseguire nel suo mandato.

Abbiamo per questo ritenuto opportuno dotarci di un cronoprogramma degli interventi volti al miglioramento della qualità urbana e infrastrutturale, alla riqualificazione, all'innovazione tecnologica e alla rifunzionalizzazione della stessa.

COMUNE DI GELA - c_d960 - REGPROT - 0123562 - Interno - 18/11/2021 - 11:55

Tutto quanto prodotto e tutto quanto in fase di realizzazione sia in termini di programmazione che di visione strategica va nella direzione di intercettare i fondi e le economie della nuova *Programmazione Comunitaria* del *Piano Nazionale di Ripresa e Resilienza*.

Il nuovo crono-programma progettuale si sposa perfettamente in tale direzione e punta ad attuare delle azioni utili per intercettare le risorse economiche necessarie e quindi completare la prima fase del percorso avviato.

Il percorso avviato serve ad incentivare gli investimenti privati, necessari e fondamentali per puntare ad una ripresa economica ed occupazionale. Con tale commistione d'intenti si innescherà un processo di crescita sociale, culturale e di vita civile all'interno del territorio gelese puntando anche ad attirare flussi turistici e imprenditoriali diversamente noti alla Città.

Contratto di Sviluppo Istituzionale (CIS)

Il lavoro di tessitura delle trame delle relazioni instaurate con i diversi organi dello Stato e della Regione ci ha consentito di poter reclamare, per vie ufficiali, la costituzione di un *Contratto Istituzionale di Sviluppo (CIS)* per l'*Area di Crisi Complessa di Gela*, strumento individuato dal Governo per accelerare la realizzazione di progetti strategici, tra loro funzionalmente connessi, per la valorizzazione di tutti quei territori della penisola deficitari sul versante della dotazione infrastrutturale e delle dinamiche di sviluppo.

Nelle sue prime applicazioni, il CIS ha dato prova di essere uno strumento normativo in grado di accelerare, moltiplicare e rendere convergenti le esigenze della domanda del territorio con l'offerta di sviluppo.

In tale ambito rientrano tutti i progetti di infrastrutturazione, sviluppo economico, produttivo e imprenditoriale, turismo, cultura e valorizzazione delle risorse naturali, ambiente, occupazione e inclusione sociale.

La stessa Presidenza del Consiglio dei Ministri ha avviato sulle aree di crisi complessa percorsi virtuosi per una accelerazione della spesa già nella disponibilità della Pubblica Amministrazione, con la possibilità di utilizzare risorse aggiuntive utili e necessarie per un netto rilancio del territorio, sempre se coerenti con la strategia di suo sviluppo, garantendone la loro sostenibilità economica mediante individuazione delle relative coperture economiche e con priorità per gli interventi relativi a questioni urgenti anche per la loro rilevanza economica e sociale.

Il Comune di Gela, come detto sopra, ha sottoscritto con prot.n. ADP202020 del 15.05.2020 il Protocollo d'intesa con Cassa Depositi e Prestiti S.p.A. ed ha avviato una

COMUNE DI GELA - c_d960 - REGPROT - 0123562 - Interno - 18/11/2021 - 11:55

Azione di sistema ex delibera CIPE n.77 del 2017, attraverso il Presidenza del Consiglio dei Ministri, Dipartimento per le politiche di Coesione, giusta nota prot.n. DPCOE 0003602 P del 25/09/2020 (Invitalia Spa).

Su tali presupposti, il CIS potrà costituire strumento di attuazione di una complessiva visione strategica per lo sviluppo di questo territorio, considerato che sono riscontrabili nella stessa Area di Crisi Complessa di Gela, tutte quelle peculiari caratteristiche che lo rendono agevolmente attuabile.

Ed infatti:

- ✓ Comune di Gela in termini economici ha in portafoglio un valore di spesa disponibile per la realizzazione di progettualità ricadente negli ambiti della riqualificazione, efficientemento energetico, infrastrutturale, sociale, scolastico etc. di circa 200 mln € a valere sulle varie misure di finanziamento sopra citate;
- ✓ Governo Regionale e Nazionale hanno impegnato ulteriori somme (ANAS -Tangenziale di Gela 300 mln€, RFI, Potenziamento rete ferroviaria 90 mln€, MIT-Porto Rifugio 144 mln€, MATTM - Bonifica dei siti SIN, ENI-Bonifica sito industriale, etc.) per un valore complessivo di oltre 534 mln€ (impegnati) e con previsione di incremento a valere sulle ulteriori criticità presenti pari a oltre 450 Mln€ da impegnare ai fini pubblici;
- ✓ l'*Area di Crisi complessa di Gela*, ad oggi, ha un portafoglio di economie disponibili per cofinanziamenti alle PMI pari a 55 mln€ tra contributo Europeo, Nazionale e Regionale non utilizzato;
- ✓ definita la perimetrazione delle Zone Economiche Speciali (ZES), "*zone che hanno sostanzialmente il compito di dare vita a delle nuove forme sperimentali di governo economico con l'obiettivo di rilanciare porti e aeroporti siciliani e di attrarre nuovi investimenti tramite agevolazioni fiscali, credito d'imposta, incentivi e semplificazioni amministrative*", nella regione Sicilia e in particolare sul territorio di Gela.

In virtù di quanto rappresentato, si intuisce che oltre a salvaguardare i finanziamenti ottenuti (contabilità speciale) e accelerarne la spesa, il CIS avrà effetti indubbiamente positivi per un possibile finanziamento del cronoprogramma progettuale senza passare dalla partecipazione di bandi Europei, Nazionali o Regionali.

COMUNE DI GELA - c_d960 - REGPROT - 0123562 - Interno - 18/11/2021 - 11:55

Considerazioni Conclusive

Come già detto nell'incipit della presente relazione, l'azione amministrativa di questa sindacatura, sin quasi dall'inizio del suo percorso, ha incontrato il forte ostacolo della pandemia. Purtroppo, non è stata l'unica criticità con cui si è dovuta confrontare, atteso che (oltre alla grave carenza di dipendenti di cui si è già detto nella presente relazione) ha pure dovuto fronteggiare una forte carenza di stanziamenti di bilancio per la spesa pubblica. In merito a tale ultimo aspetto, sin dall'inizio, si è subito deciso di non fare ricorso ad alcun appesantimento tributario per colmare tale carenza finanziaria e, semmai, di cercare tutte le soluzioni, legalmente possibili, per rimediare alla stessa. Tutto ciò nell'intento di non gravare ulteriormente un'economia cittadina, già di per sé provata e piegata dalla pandemia d e dalla crisi congiunturale.

In tale contesto sono stati fatti salti mortali per mantenere il livello dei servizi pubblici erogati alla collettività.

Per il futuro, si spera che il contenimento della pandemia possa sortire refluenze positive sull'economia cittadina.

Il verificarsi di specifiche contingenze e congiunture positive per la ripresa dell'economia, avrà sicuramente modo di incidere sull'incremento della capacità di spesa dell'Ente, confidando che dalla conclusione dei processi già avviati nel corso di questo anno di attività possa derivare un più decisivo fattore di crescita del territorio.

Gela, lì 30 ottobre 2021.

Il Sindaco

Avv. Cristoforo Greco